

MEMORIU DE PREZENTARE

**conform Ordinului nr. 1682/2023 pentru
aprobarea Ghidului metodologic privind
evaluarea adecvată a efectelor potențiale ale
planurilor sau proiectelor asupra ariilor naturale
protejate de interes comunitar**

U.P. II Pitești

**Întocmit,
Ing. Popovici Mihai**

- 2024 -

Cuprins

A.	Descrierea succintă a Amenajamentului UP II Pitesti, județul Argeș și distanța față de aria naturală protejată de interes comunitar	7
A.0.	Legislația utilizată și glosar de termeni utilizați în proiect	7
A.0.1.	Legislație românească privind evaluarea de mediu pentru planuri/ programe, stabilirea ariilor naturale protejate, amenajarea pădurilor	7
A.0.2.	Glosar de termeni conform legislației de mediu	8
A.0.3.	Glosar de termeni conform legislației de păduri	9
A.0.4.	Glosar de termeni conform „NATURA 2000”	13
A.1.	Informații privind Amenajamentul UP II Pitesti, județul Argeș	14
A.1.1.	Denumire plan	14
A.1.2.	Generalități privind amenajamentele silvice	14
A.1.3.	Structura și conținutul amenajamentului silvic	16
A.1.4.	Localizarea geografică și administrativă a Amenajamentului UP II Pitesti, județul Argeș, cu perioada de valabilitate 01.01.2024 – 31.12.2033	17
A.1.5.	Coordonatele Stereo 70 ale fondului forestier care face obiectul Amenajamentului UP II Pitesti, județul Argeș, cu perioada de valabilitate 01.01.2024 - 31.12.2033	18
A.1.6.	Descrierea Amenajamentului UP II Pitesti, județul Argeș, cu perioada de valabilitate 01.01.2024 - 31.12.2033	18
A.1.7.	Obiectivele social-economice și ecologice îndeplinite de pădurile din UP II Pitesti, județul Argeș, cu perioada de valabilitate 01.01.2024 - 31.12.2033	20
A.1.8.	Suprafețe ale fondului forestier ce aparține UP II Pitesti, județul Argeș, cu perioada de valabilitate 01.01.2024 – 31.12.2033 și categorii funcționale de păduri suprapuse peste arii protejate	23
A.1.9.	Factori ecologici determinanți (pe clase de favorabilitate) pentru speciile arboricole de bază din UP II Pitesti, județul Argeș, cu perioada de valabilitate 01.01.2024 - 31.12.2033	23
A.1.10.	Tipuri de stațiuni existente pe teritoriul UP II Pitesti, județul Argeș, cu perioada de valabilitate 01.01.2024 - 31.12.2033	24
A.1.11.	Tipuri de pădure existente pe teritoriul UP II Pitesti, județul Argeș, cu perioada de valabilitate 01.01.2024 - 31.12.2033	25
A.1.12.	Zonarea funcțională și tipurile de categorii funcționale de păduri din cadrul UP II Pitesti, județul Argeș, cu perioada de valabilitate 01.01.2024 - 31.12.2033	25
A.1.13.	Informații privind producția care se va realiza în cadrul UP II Pitesti, județul Argeș, cu perioada de valabilitate 01.01.2024 – 31.12.2033	27
A.1.13.1.	Masa lemnoasă de extras prin tăieri de produse principale	27
A.1.13.2.	Volumul de recoltat și suprafața de parcurs cu lucrări de îngrijire	30
A.1.13.3.	Măsuri de gospodărire a arboretelor din tipul I de categorii funcționale	32
A.1.13.4.	Măsuri de gospodărire a arboretelor cu funcții speciale de protecție, încadrate în tipul II de categorii funcționale. Masa lemnoasă de extras prin lucrări de conservare	32
A.1.14.	Măsuri care se pot lua în caz de calamități, pentru evitarea reluării procedurii, în caz de modificare a amenajamentului UP II Pitesti, județul Argeș, cu perioada de valabilitate 01.01.2024 – 31.12.2033	33
A.1.15.	Infrastructura de transport din fondul forestier al UP II Pitesti, județul	

Memoriu de prezentare pentru Amenajamentul silvic al al UP II Pitesti

	Argeș, cu perioada de valabilitate 01.01.2024 - 31.12.2033	35
A.1.16.	Impactul potențial asupra habitatelor și a speciilor de interes comunitar din cadrul UP II Pitesti, județul Argeș, cu perioada de valabilitate 01.01.2024 - 31.12.2033	36
A.1.17.	Resurse naturale și materii prime necesare implementării amenajamentului fondului forestier aparținând UP II Pitesti, județul Argeș, cu perioada de valabilitate 01.01.2024 - 31.12.2033	36
A.1.18.	Emisii și deșeuri generate de implementarea amenajamentului fondului forestier aparținând UP II Pitesti, județul Argeș, cu perioada de valabilitate 01.01.2024 - 31.12.2033 și modalitatea de eliminare a acestora	36
A.1.19.	Activități care vor fi generate ca rezultat al implementării amenajamentului fondului forestier aparținând UP II Pitesti, județul Argeș, cu perioada de valabilitate 01.01.2024 - 31.12.2033	38
A.1.20.	Descrierea proceselor tehnologice prevăzute în amenajamentul fondului forestier ce aparține UP II Pitesti, județul Argeș, cu perioada de valabilitate 01.01.2024 - 31.12.2033	38
A.1.21.	Caracteristicile proiectelor sau planurilor existente, propuse sau aprobate ce pot genera impact cumulativ cu planul care este în procedura de evaluare și care pot afecta aria naturală protejată de interes comunitar	39
B.	Numele și codul ariei naturale protejate de interes comunitar	39
C.	Prezența și efectivele/suprafețele acoperite de specii și habitate de interes comunitar în zona UP II Pitesti, județul Argeș, cu perioada de valabilitate 01.01.2024 - 31.12.2033	39
D.	Se precizează dacă Amenajamentul UP II Pitesti, județul Argeș, are legătură directă cu sau este necesar pentru managementul conservării ariilor naturale protejate de interes comunitar	39
E.	Estimarea impactul potențial al Amenajamentul UP II Pitesti, județul Argeș, cu perioada de valabilitate 01.01.2024 - 31.12.2033, asupra speciilor și habitatelor din ariile naturale protejate de interes comunitar	39
E.1.	Impactul prognozat prin implementarea planului asupra factorilor de mediu	40
E.2.	Impactul amenajamentului silvic asupra siturilor de importanță comunitară	43
E.2.1.	Concluzii generale privind impactul amenajamentului silvic asupra factorilor de mediu	43
E.2.2.	Impactul cumulativ generat de planuri și proiecte existente, propuse sau aprobate	43
E.2.3.	Analiza impactului rezidual asupra habitatelor și speciilor de interes comunitar	44
E.3.	Cuantificarea impactului asupra biodiversității locale pe baza indicatorilor cheie	44
E.4.	Evaluarea impactului cauzat de plan fără a lua în considerare măsurile de reducere a impactului	44
E.5.	Evaluarea impactului rezidual care va rămâne după implementarea măsurilor de reducere a impactului	44
E.6.	Evaluarea impactului cumulativ al planului propus cu alte planuri și proiecte fără a lua în considerare măsurile de reducere a impactului	44
E.7.	Evaluarea impactului rezidual care rămâne după implementarea măsurilor de reducere a impactului pentru planul propus cu alte planuri și proiecte	44

Memoriu de prezentare pentru Amenajamentul silvic al UP II Pitesti

F.	Alte informații prevăzute în legislația în vigoare	45
F.1.	Măsuri de reducere a impactului asupra habitatelor și a speciilor de interes comunitar din ariile naturale protejate de interes comunitar suprapuse peste suprafața UP II Pitesti, județul Argeș	45
F.1.1.	Protecția fondului forestier al UP II Pitesti, județul Argeș, cu perioada de valabilitate 01.01.2024 - 31.12.2033	45
F.1.2.	Prezentarea calendarului implementării și monitorizării măsurilor de reducere a impactului	48
F.1.3.	Programul de monitorizare	49
F.2.	Metode utilizate pentru culegerea informațiilor privind speciile și/sau habitatele de interes comunitar afectate	50
	CONCLUZII	51
	BIBLIOGRAFIE	52
	ANEXE	55
Anexa 1	Tema de proiectare	55
Anexa 2	Conferința I de amenajare	60

A. Descrierea succintă a Amenajamentului al UP II Pitesti și distanța față de aria naturală protejată de interes comunitar

A.0. Legislația utilizată și glosar de termeni utilizați în proiect

A.0.1. Legislație românească privind evaluarea de mediu pentru planuri/programe, stabilirea ariilor naturale protejate, amenajarea pădurilor

OUG nr. 195/2005 aprobată cu modificări și completări prin Legea nr. 265/2006 cu modificările și completările ulterioare privind protecția mediului.

HG nr. 1076/2004 privind stabilirea procedurii de realizare a evaluării de mediu pentru planuri și programe și cu recomandările cuprinse în Manualul pentru aplicarea procedurii de realizare a evaluării de mediu pentru planuri și programe elaborat de Ministerul Mediului și Gospodăririi Apelor, împreună cu Agenția Națională de Protecția Mediului (M. Of., Partea I nr. 707 din 05/08/2004).

Lege nr. 18 din 19/02/1991, Legea Fondului Funciar nr. 18/1991, Publicat în Monitorul Oficial nr. 1 din 05/01/1998.

Lege nr. 5 din 06/03/2000 privind aprobarea Planului de amenajare a teritoriului național - Secțiunea a III-a - zone protejate. Publicat în Monitorul Oficial nr. 152 din 12/04/2000.

Lege nr. 46 din 19/03/2008 privind Codul Silvic, Publicat în Monitorul Oficial nr. 238 din 27/03/2008, cu modificările și completările ulterioare.

Lege nr. 193 din 27/05/2009 pentru aprobarea Ordonanței de urgență a Guvernului nr. 193/2008 privind modificarea și completarea art. 37 și 39 din Legea nr. 46/2008 - Codul silvic, Publicat în Monitorul Oficial nr. 365 din 01/06/2009.

Hotărâre nr. 229 din 04/03/2009 privind reorganizarea Regiei Naționale a Pădurilor - Romsilva și **Regulamentul din 04/03/2009** de organizare și funcționare a Regiei Naționale a Pădurilor - Romsilva, Publicat în Monitorul Oficial nr. 162 din 16/03/2009.

Lege nr. 347 din 14/07/2004 - Legea muntelui, Publicat în Monitorul Oficial nr. 670 din 26/07/2004.

Ordonanța de urgență nr. 21 din 27/02/2008 pentru modificarea Legii muntelui nr. 347/2004, Publicat în Monitorul Oficial nr. 173 din 06/03/2008.

Hotărâre nr. 1284 din 24/10/2007 privind declararea ariilor de protecție specială avifaunistică ca parte integrantă a rețelei ecologice europene Natura 2000 în România, Publicat în Monitorul Oficial nr. 739 din 31/10/2007.

Ordin nr. 1964 din 13/12/2007 privind instituirea regimului de arie naturală protejată a siturilor de importanță comunitară, ca parte integrantă a rețelei ecologice europene Natura 2000 în România, Publicat în Monitorul Oficial nr. 98 din 07/02/2008.

Ordin nr. 2387 din 29/09/2011 pentru modificarea **Ordinului nr. 1964 din 13/12/2007** privind instituirea regimului de arie naturală protejată a siturilor de importanță comunitară, ca parte integrantă a rețelei ecologice europene Natura 2000 în România, Publicat în Monitorul Oficial nr. 846 din 29/11/2011.

Ordin nr. 1338 din 23/10/2008 privind procedura de emitere a avizului Natura 2000, Publicat în Monitorul Oficial nr. 738 din 31/10/2008.

Ordonanța de urgență nr. 154 din 12/11/2008 pentru modificarea și completarea Ordonanței de urgență a Guvernului nr. 57/2007 privind regimul ariilor naturale protejate, conservarea habitatelor naturale, a florei și faunei sălbatice și a Legii vânătorii și a protecției fondului cinegetic nr. 407/2006, Publicat în Monitorul Oficial nr. 787 din 25/11/2008.

Ordin nr. 207 din 2006 pentru aprobarea Conținutului formularului standard Natura 2000 stabilit de Comisia Europeană prin Decizia 97/266/EC, prevăzut în anexa nr. 1 și manualul de completare al formularului standard.

Ordin nr. 1540 din 3 iunie 2011 pentru aprobarea Normelor privind stabilirea termenelor, modalităților și perioadelor de exploatare a masei lemnoase din păduri și din vegetația forestieră din afara fondului forestier național.

Ordonanța de Urgență nr. 11 din 2004 privind producerea, comercializarea și utilizarea materialelor forestiere de reproducere.

A.0.2. Glosar de termeni conform legislației de mediu

Planuri, programe și proiecte - planurile, programele și proiectele, inclusiv cele cofinanțate de Comunitatea Europeană, ca și orice modificări ale acestora, care:

- se elaborează și/sau se adoptă de către o autoritate la nivel național, regional sau local ori care sunt pregătite de o autoritate pentru adoptarea, printr-o procedura legislativă, de către Parlament sau Guvern;

- sunt cerute prin prevederi legislative, de reglementare sau administrative.

Titularul planului, programului, proiectului - orice autoritate publică, precum și orice persoana fizică sau juridică care promovează un plan, un program sau un proiect.

Autoritate competentă - autoritate de mediu, de ape, sănătate sau altă autoritate împuternicită potrivit competențelor legale să execute controlul reglementărilor în vigoare privind protecția aerului, apelor, solului și ecosistemelor acvatice sau terestre.

Public - una sau mai multe persoane fizice ori juridice, precum și în concordanță cu legislația sau cu practica națională, asociațiile, organizațiile ori grupurile acestora.

SEA - Evaluare strategică de mediu - Evaluarea de mediu pentru politici, planuri și programe.

Raport de mediu - parte a documentației planurilor sau programelor care identifică, descrie și evaluează efectele posibile semnificative asupra mediului, ale aplicării acestora și alternativele lor raționale, luând în considerare obiectivele și aria geografică aferentă.

Evaluare de mediu - elaborarea raportului de mediu, consultarea publicului și a autorităților publice interesate de efectele implementării planurilor și programelor, luarea în considerare a raportului de mediu și a rezultatelor acestor consultări în procesul decizional și asigurarea informării asupra deciziei luate.

Aviz de mediu pentru planuri și programe - act tehnico-juridic scris, emis de către autoritatea competentă pentru protecția mediului, care confirmă integrarea aspectelor privind protecția mediului în planul sau în programul supus adoptării.

Impact de mediu - modificarea negativă considerabilă a caracteristicilor fizice, chimice și structurale ale elementelor și factorilor de mediu naturali; diminuarea diversității biologice; modificarea negativă considerabilă a productivității ecosistemelor naturale și antropizate; deteriorarea echilibrului ecologic, reducerea considerabilă a calității vieții sau deteriorarea structurilor antropizate, cauzată, în principal, de poluarea apelor, a aerului și a solului; supraexploatarea resurselor naturale, gestionarea, folosirea sau planificarea teritorială necorespunzătoare a acestora; un astfel de impact poate fi identificat în prezent sau poate avea o probabilitate de manifestare în viitor, considerată inacceptabilă de către autoritățile competente.

Poluare potențial semnificativă - concentrații de poluanți în mediu, ce depășesc pragurile de alertă prevăzute în reglementările privind evaluarea poluării mediului. Aceste valori definesc nivelul poluării la care autoritățile competente consideră ca un amplasament poate avea un impact asupra mediului și stabilesc necesitatea unor studii suplimentare și a măsurilor de reducere a concentrațiilor de poluanți în emisii/evacuări.

Poluare semnificativă - concentrații de poluanți în mediu, ce depășesc pragurile de intervenție prevăzute în reglementările privind evaluarea poluării mediului.

Obiective de remediere - concentrații de poluanți, stabilite de autoritatea competentă, privind reducerea poluării solului, și care vor reprezenta concentrațiile maxime ale poluanților din sol după operațiunile de depoluare. Aceste valori se vor situa sub

nivelurile de alertă sau intervenție ale agenților contaminanți, în funcție de rezultatele și recomandările studiului de evaluare a riscului.

Plan de acțiune reprezintă planul realizat de autoritatea competentă cu scopul de a controla problema analizată și a efectelor acesteia indicându-se metoda de reducere.

Aer ambiental - aer la care sunt expuse persoanele, plantele, animalele și bunurile materiale, în spații deschise din afară perimetrului uzinal.

Emisie de poluanți/emisie - descărcare în atmosferă a poluanților proveniți din surse staționare sau mobile.

Zgomotul ambiental - este zgomotul nedorit, dăunător, creat de activitățile umane, cum ar fi traficul rutier, feroviar, aerian, precum și de industrie.

Evacuare de ape uzate/evacuare - descărcare directă sau indirectă în receptori acvatici a apelor uzate conținând poluanți sau reziduuri care alterează caracteristicile fizice, chimice și bacteriologice inițiale ale apei utilizate, precum și a apelor de ploaie ce se scurg de pe terenuri contaminate.

Receptori acvatici - ape de suprafață interioare, de frontieră sau costiere, precum și ape subterane, în care sunt evacuate ape uzate, exceptând zonele de influență directă sau de amestec ale acestor evacuări.

A.0.3. Glosar de termeni conform legislației de păduri

Administrarea pădurilor - totalitatea activităților cu caracter tehnic, economic și juridic desfășurate de ocoalele silvice, de structurile de rang superior sau de Regia Națională a Pădurilor - Romsilva în scopul asigurării gestionării durabile a pădurilor, cu respectarea regimului silvic.

Amenajament silvic - studiul de bază în gestionarea pădurilor, cu conținut tehnico-organizatoric, juridic și economic, fundamentat ecologic.

Amenajarea pădurilor - ansamblul de preocupări și măsuri menite să asigure aducerea și păstrarea pădurilor în stare corespunzătoare din punctul de vedere al funcțiilor ecologice, economice și sociale pe care acestea le îndeplinesc.

Arboret - porțiunea omogenă de pădure atât din punctul de vedere al populației de arbori, cât și al condițiilor staționale.

Arboretum - suprafața de teren pe care este cultivată, în scop științific sau educațional, o colecție de arbori și arbuști.

Circulația materialelor lemnoase - acțiunea de transport al materialelor lemnoase între două locații, folosindu-se în acest scop orice mijloc de transport, și/sau transmiterea proprietății asupra materialelor lemnoase.

Compoziție-țel - combinația de specii urmărită a se realiza de un arboret care îmbină în mod optim, atât prin proporție, cât și prin gruparea lor, exigențele biologice cu obiectivele multiple, social-economice ori ecologice.

Consistența - gradul de spațiere a arborilor în cadrul arboretului. Consistența, în funcție de gradul de dezvoltare a arboretului, se exprimă prin următorii indici:

a) indicele de desime - în cazul semințișurilor, lăstărișurilor sau plantațiilor fără starea de masiv încheiată;

b) indicele de densitate - determinat în raport cu suprafața de bază sau cu volumul;

c) indicele de închidere a coronamentului.

Control de fond - totalitatea acțiunilor efectuate în fondul forestier, în condițiile legii, de către personalul care asigură administrarea pădurilor și serviciile silvice, în scopul:

a) verificării stării limitelor și bornelor amenajistice;

b) verificării suprafeței de pădure în scopul identificării, inventarierii și evaluării valorice a arborilor tăiați în delict, a semințișurilor utilizabile distruse sau vătămăte, a oricăror altor pagube aduse pădurii, precum și stabilirii cauzelor care le-au produs;

c) verificării oportunității și calității lucrărilor silvice executate;

d) identificării lucrărilor silvice necesare;
e) verificării stării bunurilor mobile și imobile aferente pădurii respective;
f) inventarierii stocurilor de produse ale pădurii existente pe suprafața acesteia;
g) stabilirii pagubelor și/sau daunelor aduse pădurii, precum și propuneri de recuperare a acestora.

Defrișare - acțiunea de înlăturare completă a vegetației forestiere, fără a fi urmată de regenerarea acesteia, incluzând scoaterea și îndepărtarea cioatelor arborilor și arbuștilor, cu schimbarea folosinței și/sau a destinației terenului.

Deținător - proprietarul, administratorul, prestatorul de servicii silvice, transportatorul, depozitarul, custodele, precum și orice altă persoană fizică sau juridică în temeiul unui titlu legal de fond forestier sau de materiale lemnoase.

Dispozitiv special de marcat - ciocanele silvice de marcat, instrumentele folosite de personalul silvic pentru marcarea arborilor, a cioatelor și a materialului lemnos.

Ecosistem forestier - unitatea funcțională a biosferei, constituită din biocenoză, în care rolul predominant îl au populația de arbori și stațiunea pe care o ocupă aceasta.

Exploatare forestieră - procesul de producție prin care se extrage din păduri lemnul brut în condițiile prevăzute de regimul silvic.

Gestionarea durabilă a pădurilor - administrarea și utilizarea pădurilor astfel încât să își mențină și să își amelioreze biodiversitatea, productivitatea, capacitatea de regenerare, vitalitatea, sănătatea și în așa fel încât să asigure, în prezent și în viitor, capacitatea de a exercita funcțiile multiple ecologice, economice și sociale permanente la nivel local, regional, național și global fără a crea prejudicii altor ecosisteme.

Masă lemnoasă - totalitatea arborilor pe picior și/sau doborâți, întregi sau părți din aceștia, inclusive cei aflați în diferite stadii de transformare și mișcare în cadrul procesului de exploatare forestieră.

Materiale lemnoase - lemnul rotund sau despicat de lucru și lemnul de foc, cheresteaua, flancurile, traversele, lemnul ecarisat - cu secțiuni dreptunghiulară sau pătrată, precum și lemnul cioplit. Această categorie cuprinde și arbori și arbuști ornamentali, pomi de Crăciun, răchită și puieti.

Material forestier de reproducere - materialul biologic vegetal prin care se realizează reproducerea arborilor din speciile și hibridii artificiali, importanți pentru scopuri forestiere; aceste specii și acești hibridi se stabilesc prin lege specială

Obiectiv ecologic, economic sau social - Efectul scontat și fixat ca țel prin amenajarea unei păduri. El se poate referi atât la produsele, cât și la serviciile pădurii

Ocol silvic - unitatea constituită în scopul administrării pădurilor și/sau asigurării serviciilor silvice, indiferent de forma de proprietate asupra fondului forestier, având suprafața minimă de constituire după cum urmează:

- a) în regiunea de câmpie - 3.000 ha fond forestier;
- b) în regiunea de deal - 5.000 ha fond forestier;
- c) în regiunea de munte - 7.000 ha fond forestier.

Ocupare temporară a terenului - schimbarea temporară a folosinței unui teren cu destinație forestieră în scopuri și pe perioade stabilite în condițiile legii.

Precomptare - acțiunea de înlocuire a volumului de lemn prevăzut a fi recoltat din arboretele incluse în planurile decenale de recoltare a produselor principale cu volume rezultate din exploatarea masei lemnoase din arborete afectate integral de factori biotici sau abiotici ori din arborete cu vârsta peste 60 de ani, afectate parțial de factori biotici sau abiotici ori provenite din defrișări legale și tăieri ilegale.

Parchet - suprafața de pădure în care se efectuează recoltări de masă lemnoasă în scopul realizării unei tăieri de îngrijire sau a unui anumit tratament.

Perdele forestiere de protecție - formațiunile cu vegetație forestieră, amplasate la o anumită distanță unele față de altele sau față de un obiectiv cu scopul de a-l proteja

împotriva efectelor unor factori dăunători și/sau pentru ameliorarea climatică, economică și estetică-sanitară a terenurilor.

Perimetru de ameliorare - terenurile degradate sau neproductive agricol care pot fi ameliorate prin împădurire, a căror punere în valoare este necesară din punctul de vedere al protecției solului, al regimului apelor, al îmbunătățirii condițiilor de mediu și al diversității biologice.

Plantaj - cultura forestieră constituită din arbori proveniți din mai multe clone sau familii, identificate, în proporții definite, izolată față de surse de polen străin și care este condusă astfel încât să producă în mod frecvent recolte abundente de semințe, ușor de recoltat.

Posibilitate - volumul de lemn ce poate fi recoltat dintr-o pădure, în baza amenajamentului silvic, pe perioada de aplicare a acestuia.

Posibilitate anuală - volumul de lemn ce poate fi recoltat dintr-o pădure, rezultat ca raport dintre posibilitate și numărul anilor de aplicabilitate a amenajamentului silvic.

Prejudiciu adus pădurii - efectul unei acțiuni umane, prin care este afectată integritatea pădurii și/sau realizarea funcțiilor pe care aceasta ar trebui să le asigure. Aceste acțiuni pot afecta pădurea:

a) în mod direct, prin acțiuni desfășurate ilegal;

b) în mod indirect, prin acțiuni al căror efect asupra pădurii poate fi cuantificat în timp. Se încadrează în acest tip efectele produse asupra acestora în urma poluării, realizării de construcții, exploatării de resurse minerale, cu identificarea relației cauză-efect certificate prin studii realizate de organisme abilitate, neamenajarea zonelor de limitare a propagării incendiilor, precum și neasigurarea dotării minime pentru intervenție în caz de incendiu.

Prestație silvică - lucrările cu caracter tehnic silvic efectuate de ocoale silvice, pe bază de contract, în vegetația forestieră din afară fondului forestier administrat.

Principiul teritorialității - efectuarea administrării și serviciilor silvice, după caz, pe bază de contract, de către ocolul silvic care deține majoritatea fondului forestier din raza unității administrativ teritoriale respective.

Produce accidentale I - volumul de lemn rezultat din exploatarea arboretelor afectate integral de factori biotici și abiotici, din exploatarea unor arbori din arborete cu vârste de peste 60 de ani, afectate parțial de factori biotici și abiotici, sau cel provenit din defrișări legal aprobate.

Produce accidentale II - volumul de lemn rezultat din exploatarea unor arbori din arborete cu vârste de până la 60 de ani, afectate parțial de factori biotici și abiotici

Proveniența materialelor lemnoase - sursa localizată de unde au fost obținute materialele lemnoase, respectiv:

a) fondul forestier național;

b) vegetația forestieră din afară fondului forestier;

c) centrele de sortare și prelucrare a lemnului;

d) depozitele de materiale lemnoase;

e) piețele, târgurile, oboarele și altele asemenea, autorizate pentru comercializarea

materialelor lemnoase;

f) import.

Prețul mediu al unui m³ de masă lemnoasă pe picior - prețul mediu de vânzare al unui metru cub de masă lemnoasă pe picior, calculat la nivel național pe baza datelor statistice din anul anterior.

Regimul codrului - modul general de gospodărire a unei păduri, bazat pe regenerarea din sămânță.

Regimul crâgului - modul general de gospodărire a unei păduri, bazat pe regenerarea vegetativă.

Regimul silvic - sistemul unitar de norme tehnice silvice, economice și juridice privind amenajarea, cultura, exploatarea, protecția și paza fondului forestier, în scopul asigurării gestionării durabile.

Schimbarea categoriei de folosință - schimbarea folosinței terenului cu menținerea destinației forestiere, determinată de modificarea prevederilor amenajamentului silvic în scopul executării de lucrări, instalații și construcții necesare gestionării pădurilor.

Scoatere definitivă din fondul forestier național - schimbarea definitivă a destinației forestiere a unui teren în altă destinație, în condițiile legii.

Servicii silvice - totalitatea activităților cu caracter tehnic, economic și juridic desfășurate de ocoalele silvice, de structurile de rang superior sau de Regia Națională a Pădurilor - Romsilva în scopul asigurării gestionării durabile a pădurilor, cu respectarea regimului silvic, exceptând valorificarea masei lemnoase.

Sezon de vegetație - perioada din an de la intrarea în vegetație a unui arboret până la repaosul vegetativ.

Silvicultura - ansamblul de preocupări și acțiuni privind cunoașterea pădurii, crearea și îngrijirea acesteia, recoltarea și valorificarea rațională a produselor sale, prelucrarea primară a lemnului, precum și organizarea și conducerea întregului proces de gestionare.

Spații de depozitare a materialelor lemnoase - spațiile delimitate, în care deținătorul materialelor lemnoase are dreptul să realizeze depozitarea acestora în vederea expedierii pentru transport, a prelucrării primare și industriale, a comercializării, precum și platformele primare de la locul de tăiere a masei lemnoase pe picior.

Stare de masiv - stadiul din care o regenerare se poate dezvolta independent, ca urmare a faptului că exemplele componente ale acesteia realizează o desime care asigură condiționarea lor reciprocă în creștere și dezvoltare, fără a mai fi necesare lucrări de completări și întrețineri.

Structură silvică de rang superior - structura în a cărei subordine se pot afla, din punct de vedere tehnic, ocoalele silvice private.

Subunitate de gospodărire - diviziunea unei unități de producție și/sau protecție, constituită ca urmare a grupării arboretelor din unitatea de producție și/sau protecție în funcție de țelul de gospodărire.

Teren neproductiv - terenul în suprafață de cel puțin 0,1 ha, care nu prezintă condiții staționale care să permită instalarea și dezvoltarea unei vegetații forestiere.

Terenuri degradate - terenurile care prin eroziune, poluare sau acțiunea distructivă a unor factori antropici și-au pierdut definitiv capacitatea de producție agricolă, dar pot fi ameliorate prin împădurire, și anume:

- a) terenurile cu eroziune de suprafață foarte puternică și excesivă;
- b) terenurile cu eroziune de adâncime - ogașe, ravene, torenți;
- c) terenurile afectate de alunecări active, prăbușiri, surpări și scurgeri noroioase;
- d) terenurile nisipoase expuse erodării de către vânt sau apă;
- e) terenurile cu aglomerări de pietriș, bolovăniș, grohotiș, stâncării și depozite de aluviuni torențiale;
- f) terenurile cu exces permanent de umiditate;
- g) terenurile sărăturate sau puternic acide;
- h) terenurile poluate cu substanțe chimice, petroliere sau noxe;
- i) terenurile ocupate cu halde miniere, deșeuri industriale sau menajere, gropi de împrumut;
- j) terenurile neproductive, dacă acestea nu se constituie ca habitate naturale;
- k) terenurile cu nisipuri mobile, care necesită lucrări de împădurire pentru fixarea acestora;
- l) terenurile din oricare dintre categoriile menționate la lit. a-k, care au fost ameliorate prin plantații silvice și de pe care vegetația a fost înlăturată.

Unitate de producție și/sau protecție - suprafața de fond forestier pentru care se elaborează un amenajament silvic. La constituirea unei unități de protecție și de producție se au în vedere următoarele principii:

- a) se constituie pe bazine sau pe bazine hidrografice, în cadrul aceluiași ocol silvic;
- b) delimitarea se realizează prin limite naturale, artificiale permanente sau pe limita proprietății forestiere, după caz. Se includ într-o unitate de producție și/sau protecție proprietăți întregi, nefragmentate; proprietățile se pot fragmenta numai dacă suprafața acestora este mai mare decât suprafața maximă stabilită de normele tehnice pentru o unitate de producție și/sau protecție.

Urgență de regenerare - Ordinea indicată pentru regenerarea arboretelor exploatabile, în raport cu vârsta exploatabilității și starea lor.

Vegetație forestieră din afară fondului forestier național - vegetația forestieră situată pe terenuri din afară fondului forestier național, care nu îndeplinește unul sau mai multe criterii de definire a pădurii, fiind alcătuită din următoarele categorii:

- a) plantațiile cu specii forestiere de pe terenuri agricole;
- b) vegetația forestieră de pe pășuni cu consistență mai mică de 0,4;
- c) fânețele împădurite;
- d) plantațiile cu specii forestiere și arborii din zonele de protecție a lucrărilor hidrotehnice și de îmbunătățiri funciare;
- e) arborii situați de-a lungul cursurilor de apă și canalelor;
- f) zonele verzi din intravilan, altele decât cele definite ca păduri;
- g) parcurile dendrologice și arboreturile, altele decât cele cuprinse în păduri;
- h) aliniamentele de arbori situate de-a lungul căilor de transport și comunicație.

Vârsta exploatabilității - Vârsta la care un arboret devine exploatabil în raport cu funcțiile multiple atribuite.

Zonă deficitară în păduri - județul în care suprafața pădurilor reprezintă mai puțin de 16% din suprafața totală a acestuia.

Zonarea funcțională a pădurilor - operația de delimitare a suprafețelor de pădure menite să îndeplinească diferite funcții de producție și protecție sau numai de protecție.

A.0.4. Glosar de termeni conform „NATURA 2000”

Arie specială de conservare - sit protejat pentru conservarea habitatelor naturale de interes comunitar și/sau a populațiilor speciilor de interes comunitar, altele decât păsările sălbatice, în conformitate cu reglementările comunitare.

Arie de protecție specială avifaunistică - sit protejat pentru conservarea speciilor de păsări sălbatice, în conformitate cu reglementările comunitare.

Stare de conservare favorabilă a unui habitat - se consideră atunci când:

- arealul sau natural și suprafețele pe care le acoperă în cadrul acestui areal sunt stabile sau în creștere;

- are structura și funcțiile specifice necesare pentru menținerea sa pe termen lung;
- speciile care îi sunt caracteristice se află într-o stare de conservare favorabilă.

Stare de conservare favorabilă a unei specii - se consideră atunci când:

- specia se menține și are șanse să se mențină pe termen lung ca o componentă viabilă a habitatului său natural;

- aria de repartiție naturală a speciei nu se reduce și nu există riscul să se reducă în viitor;

- există un habitat destul de vast pentru ca populațiile speciei să se mențină pe termen lung.

Habitate naturale de interes comunitar - acele habitate care:

- sunt în pericol de dispariție în arealul lor natural;

- au un areal natural mic ca urmare a restrângerii acestuia sau prin faptul ca au o suprafață restrânsă;

- reprezintă eșantioane reprezentative cu caracteristici tipice pentru una sau mai multe dintre următoarele regiuni biogeografice: alpină, continentală, panonică, stepică și pontică.

Habitat natural prioritar - tip de habitat natural amenințat, pentru a cărui conservare există o responsabilitate deosebită.

Specii de interes comunitar - specii care pe teritoriul Uniunii Europene sunt periclitare, vulnerabile, rare sau endemice:

- periclitare, exceptând cele al căror areal natural este marginal în teritoriu și care nu sunt nici periclitare, nici vulnerabile în regiunea vest-paleartică;

- vulnerabile, adică a căror trecere în categoria speciilor periclitare este probabilă într-un viitor apropiat, în caz de persistență a factorilor cauzali;

- rare, adică ale căror populații sunt mici și care, chiar dacă în prezent nu sunt periclitare sau vulnerabile, riscă să devină; aceste specii sunt localizate în arii geografice restrânse sau sunt rar dispersate pe suprafețe largi;

- endemice și necesită o atenție particulară datorită naturii specifice a habitatului lor și/sau a impactului potențial al exploatării lor asupra stării lor de conservare.

Specii prioritare - specii periclitare și/sau endemice, pentru a căror conservare sunt necesare măsuri urgente.

A.1. Informații privind Amenajamentul al UP II Pitesti

A.1.1. Denumire plan

Denumirea planului, cu perioada de valabilitate 01.01.2024 - 31.12.2033, este: „Amenajamentul fondului forestier proprietate privată aparținând persoanei fizice S.C. Erbașu Ion Robert”, UP II Pitesti”, jud. Argeș.

A.1.2. Generalități privind amenajamentele silvice

Conform legislației în vigoare, modul de gospodărire a fondului forestier național, indiferent de natura proprietății pădurilor și terenurilor ce îl compun se reglementează prin amenajamente silvice. Amenajarea pădurilor reprezintă atât știința cât și practica organizării și conducerii structural-funcționale a pădurilor în conformitate cu cerințele ecologice, economice și sociale. Amenajamentul este o lucrare științifică amplă cu aplicabilitate imediată.

În acord cu Legea nr. 46/2008 (Codul Silvic al României cu modificările și completările ulterioare), amenajamentul silvic reprezintă „studiul de bază în gestionarea pădurilor, cu conținut tehnico-organizatoric, juridic și economic, **fundamentat ecologic**”, iar amenajarea pădurilor este „ansamblul de preocupări și măsuri menite să asigure aducerea și păstrarea pădurilor în stare corespunzătoare din punctul de vedere al **funcțiilor ecologice**, economice și sociale pe care acestea le îndeplinesc și este activitate de dezvoltare tehnologică”.

Amenajamentul silvic este o lucrare multidisciplinară care cuprinde un sistem de măsuri pentru organizarea și conducerea pădurii spre starea cea mai corespunzătoare funcțiilor multiple ecologice, economice și sociale care i-au fost atribuite.

Amenajamentele sunt realizate în concepție sistemică, urmărindu-se integrarea amenajării pădurilor în acțiunile mai cuprinzătoare de amenajare a mediului cu luarea în considerare a tuturor aspectelor din zonă.

Amenajamentele sunt întocmite pe baza „Normelor tehnice pentru amenajarea pădurilor” care constituie o componentă de bază a regimului silvic și în concordanță cu prevederile din **Codul Silvic** (Legea nr. 46/2008). Conform acestor prevederi, amenajamentul trebuie să vizeze prin toate reglementările ce le sunt specifice asigurarea gospodăririi durabile a ecosistemelor forestiere.

Elaborarea amenajamentelor silvice se face sub coordonarea și controlul autorității publice centrale care răspunde de silvicultură. Amenajamentele se elaborează prin unități specializate atestate de autoritatea publică centrală care răspunde de silvicultură.

Organizarea procesului de producție se face la nivelul unităților de producție.

Sunt vizate toate aspectele care interesează economia forestieră, sintetizând măsurile de aplicat în vederea dirijării structurii actuale a pădurilor spre structura optimă și pentru ridicarea productivității lor. La baza întocmirii amenajamentelor silvice și a fundamentării soluțiilor tehnice stau descrierile parcelare cu cartări staționale, la scară mijlocie.

Sarcina fundamentală a Amenajamentului UP II Pitesti, județul Argeș este aceea de a organiza și conduce pădurile din teritoriul studiat spre starea lor de maximă eficacitate funcțională în condițiile respectării următoarelor principii:

- principiul continuității și al permanenței pădurilor;
- principiul eficacității funcționale;
- principiul conservării și ameliorării biodiversității;
- principiul economic.

În acest sens, prin conceptul de dezvoltare durabilă se înțelege capacitatea de a satisface cerințele generației prezente fără a compromite capacitatea generațiilor viitoare de a satisface propriile nevoi.

Principiul continuității și permanenței pădurilor reflectă preocuparea permanentă de a asigura prin amenajament condițiile necesare pentru gestionarea durabilă a pădurilor, prin aceasta înțelegând administrarea și utilizarea ecosistemelor forestiere astfel încât să li se mențină și să li se amelioreze biodiversitatea, productivitatea, capacitatea de regenerare, vitalitatea, sănătatea și să asigure pentru prezent și viitor capacitatea de a exercita funcțiile multiple ecologice, economice și sociale la nivel local, regional și chiar mondial, fără a prejudicia alte sisteme. Acest principiu se referă atât la continuitatea în sens progresiv a funcțiilor de producție cât și la permanența și ameliorarea funcțiilor de protecție și sociale vizând nu numai interesele generațiilor actuale dar și pe cele de perspectivă ale societății. Totodată, potrivit acestui principiu, amenajamentul acordă o atenție permanentă asupra asigurării integrității și dezvoltării fondului forestier.

Principiul eficacității funcționale. Prin acest principiu se exprimă preocuparea permanentă pentru creșterea capacității de producție și de protecție a pădurilor și pentru valorificarea produselor acesteia. Se are în vedere atât creșterea productivității pădurilor și a calității produselor dar și ameliorarea funcțiilor de protecție, vizând realizarea unei eficiențe economice în gospodărirea pădurilor precum și asigurarea unui echilibru corespunzător între aspectele de ordin ecologic, economic, social cu cele mai mici costuri.

Principiul conservării și ameliorării biodiversității. Prin acesta se urmărește conservarea și ameliorarea biodiversității la cele patru nivele ale acesteia: diversitatea genetică intraspecifică, diversitatea speciilor, diversitatea ecosistemelor și diversitatea peisajelor în scopul maximizării stabilității și al potențialului polifuncțional al pădurilor.

Principiul economic. Conform acestui principiu, organizarea producției forestiere este dirijată de principiul fundamental al dezvoltării planice, în raport cu însușirile pădurii și a condițiilor naturale de dezvoltare ale acesteia.

Amenajamentul silvic pentru suprafețele suprapuse peste ariile naturale protejate de interes comunitar, cuprinde o prezentare a pădurilor, ale fondului forestier proprietate publică a statului. Organizarea procesului de producție se face la nivelul unităților de producție.

A.1.3. Structura și conținutul amenajamentului silvic

Din punct de vedere structural, amenajamentul silvic cuprinde 4 părți, astfel:

- Partea I: Memoriul tehnic;
- Partea a II a: Planuri de amenajament;
- Partea a III a: Evidențe de amenajament;
- Partea a IV a: Aplicarea amenajamentului.

Memoriul tehnic cuprinde capitole referitoare la mărimea fondului forestier, la asigurarea integrității acestuia, la organizarea administrativă a pădurii. Partea cea mai amplă a memoriului tehnic o reprezintă fundamentarea naturalistică, stabilirea bazelor de amenajare (respectiv acele elemente tehnice și organizatorice prin care se definesc structurile optime a arboretelor și a pădurii în ansamblul ei, corespunzător obiectivelor multiple social-economice și ecologice urmărite), organizarea procesului de protecție sau producție (respectiv organizarea în subunități de gospodărire și determinarea lucrărilor necesare și stabilirea volumului acestor lucrări). Memoriul tehnic mai cuprinde date referitoare la accesibilitatea fondului forestier, la diverse alte produse pe care le poate oferi eventual pădurea și indicații privind protecția pădurii în raport cu factorii destabilizatori și limitativi.

Planurile de amenajament prezintă așa cum arată și numele planurilor necesare gospodăririi pădurilor. Aceste planuri sunt întocmite pentru 10 ani (perioada de valabilitate a amenajamentului). Planurile se referă la recoltarea masei lemnoase, la lucrările de conducere și îngrijire a arboretelor, la lucrările de împădurire și îngrijire a culturilor și la lucrările de conservare.

Evidențele de amenajament conțin date statistice necesare atât procesului de decizie în stabilirea soluțiilor tehnice cât și elementele de caracterizare a arboretelor necesare la stabilirea unor intervenții sau unor tehnologii.

Cel mai important element al acestei părți îl reprezintă **Descrierea parcellară**. Aceasta prezintă descrierea fiecărui arboret (unitate amenajistică sau subparcelă), prin prezentarea datelor staționale (formă de relief, pantă altitudine, expoziție, tipuri de sol, tipuri de stațiune, ș.a.), a elementelor care caracterizează arborii (vârstă, diametru, înălțime, elagaj, calitate, ș.a.) pentru speciile stabilite ca elemente de arboret, precum și elementele care caracterizează arboretele în ansamblul lor (tipuri de pădure, caracterul actual al tipului de pădure, vârsta medie și consistența respectiv gradul de acoperire al solului). Tot în această descriere sunt trecute și lucrările ce urmează a fi efectuate în următorii 10 ani precum și lucrările care s-au făcut în deceniul trecut.

Pe lângă descrierea parcellară mai există numeroase alte evidențe, în principal referitoare la structura fondului forestier sub toate aspectele.

Aplicarea amenajamentului silvic conține alte evidențe, care revin în sarcina ocolului silvic, privind aplicarea anuală a prevederilor amenajamentului, a dinamicii procesului de regenerare naturală, a aplicării legilor proprietății și a tuturor lucrărilor executate anual și decenal.

Prin urmare, Amenajamentul UP II Pitesti este un document de bază în gestionarea pădurilor, cu conținut tehnico-organizatoric și economic, fundamentat ecologic.

Perioada de valabilitate a amenajamentului este de 10 ani, cu excepția amenajamentelor întocmite pentru pădurile de plop, salcie și alte specii repede crescătoare, la care perioada de valabilitate este de 5 ani sau de 10 ani. Pentru Amenajamentul UP II Pitesti, perioada de valabilitate este de zece ani.

A.1.4. Localizarea geografică și administrativă a Amenajamentului UP II Pitesti, cu perioada de valabilitate 01.01.2024 – 31.12.2033

Studiul a fost realizat pentru fondul forestier ce aparține Amenajamentului UP II Pitesti, administrat de către O.S Suici, O.S.Pitești, O.S.Costești și O.S.Codrii Verzi, D.S. Argeș.

Localizarea geografică și administrativă este următoarea:

a) din punct de vedere geografic, UP II Pitesti este situată în Gruiurile Argeșului, la o altitudine cuprinsă între 210m și 1000m.

Din punct de vedere fitoclimatic pădurile din U.P. II Pitești sunt situate în cea mai mare parte în etajele deluros de gorunete- făgete și goruneto - făgete (FD3) - 84%, etajul montan premontan de făgete (FM2) - 10% și câmpie forestieră (CF) - 6%.

b) din punct de vedere administrativ, fondul forestier ce aparține UP II Pitesti, județul Argeș, se găsește pe raza unităților teritorial-administrative Sălătrucu, Merișani, Bascov, Buzoiești, Micești și Pitești din județul Argeș, prezentate în tabelul următor.

Nr. crt.	Județul	Localitatea	Denumire fost UP	Parcele aferente fostului UP	Suprafața - ha -
1	Argeș	Sălătrucu	U.P.III Șuici	1A, 2D	332,56
		Pitești	U.P.II Pitești	31, 32, 41, 42, 43, 48, 49	
		Merișani	U.P.III Pitești	14%, 16, 17	
		Bascov		2%, 3, 61	
		Buzoiești	UP IV- O.S. Costești	60%	
		Micești (Buzoiesti)	Codrii Verzi	4	

Întreaga suprafață a UP II Pitesti este situată pe teritoriul județului Argeș.

Pădurile ce formează obiectul prezentului studiu de amenajare a pădurilor sunt administrate de O.S Suici, O.S.Pitești, O.S.Costești și O.S.Codrii Verzi, D.S.Argeș.

Vecinătățile, limitele și hotarele unității de producție sunt prezentate în tabelul următor:

Puncte cardinale	Vecinătăți	Limite	
		Felul	Denumirea
Trupul Costești			
Nord	Paduri Particulare	Artificiale	Limita de proprietate
Est	Paduri Particulare	Artificiale	Limita de proprietate
Sud	Paduri Particulare	Artificiale	Limita de proprietate
Vest	Paduri Particulare	Artificiale	Linie parcelara
Trupul Suici			
Nord	Paduri Particulare	Naturale	Culme
Est	Paduri Particulare	Artificiale	Limita de proprietate
Sud	RNP OS Suici	Artificiale	Limita de proprietate
Vest	RNP OS Calimanesti	Naturala	Culme
Trupul Pitești Trivale			
Nord	RNP OS Pitesti	Naturala	Culme

Memoriu de prezentare pentru Amenajamentul silvic al al UP II Pitesti

Est	RNP OS Pitesti	Naturala, Artificiala	Culme, Limita de proprietate
Sud	RNP OS Pitesti	Artificiale	Limita de proprietate
Vest	RNP OS Pitesti	Naturala	Parau
Trupul Pitești Bascov			
Nord	RNP OS Pitesti	Naturale	Parau
Est	Paduri Particulare	Artificiale	Limita de proprietate
Sud	RNP OS Cotmeana	Naturala	Culme
Vest	RNP OS Pitesti si OS Cotmeana	Naturala	Culme

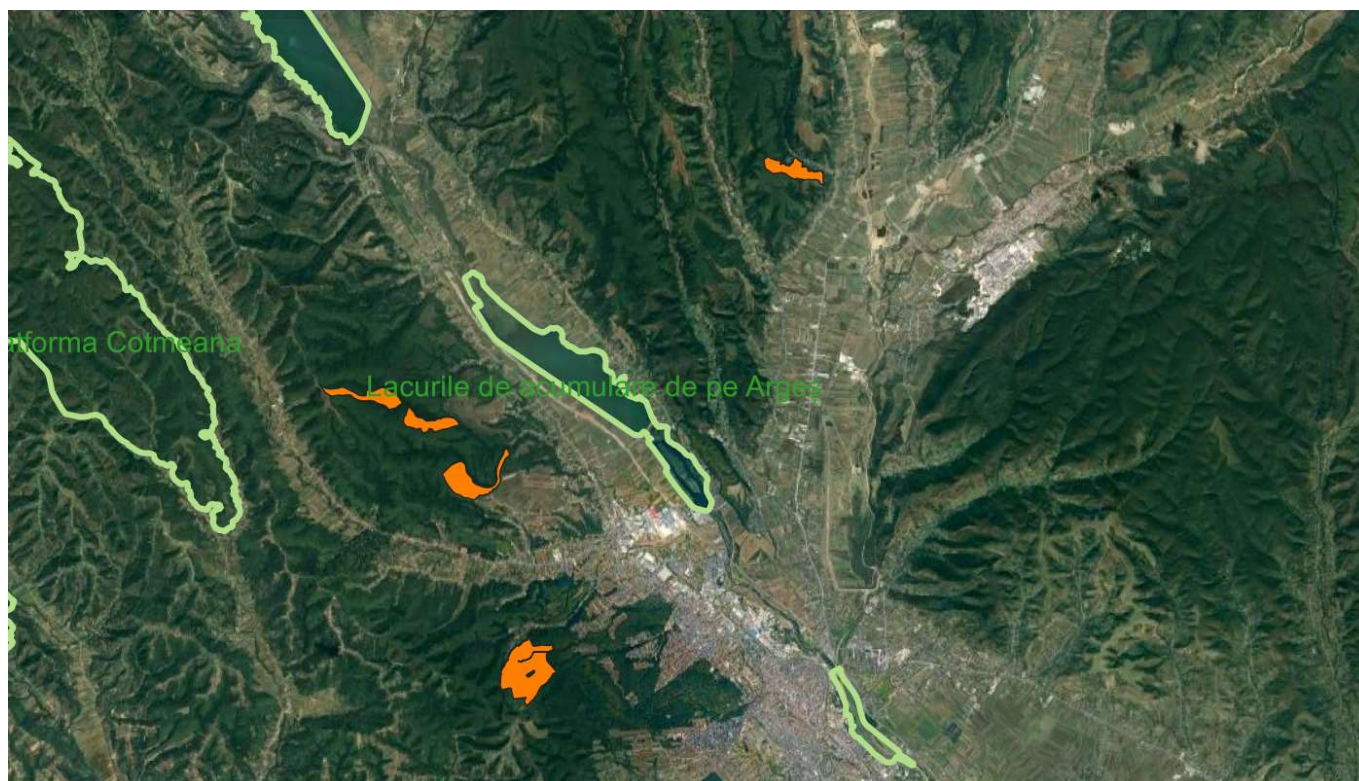

A.1.5. Coordonatele Stereo 70 ale fondului forestier care face obiectul Amenajamentului U.P. II Pitesti, județul Argeș, cu perioada de valabilitate 01.01.2024 – 31.12.2033

Amenajamentul pentru UP II Pitesti, județul Argeș este însoțit de hărți în format electronic, iar coordonatele punctelor caracteristice ale fondului forestier sunt prezentate sub formă de vectori în format digital, cu referință geografică în sistemul național de proiecție Stereo 1970.

Nr.	X	Y
1	492416.56	350261.64
2	492695.74	350287.76
3	492797.14	350150.27
4	492432.08	350115.56
5	492416.56	350261.64
6	483994.40	374258.47

Memoriu de prezentare pentru Amenajamentul silvic al UP II Pitesti

7	484434.97	374288.25
8	484523.22	374164.55
9	484447.38	374171.25
10	484293.44	374127.39
11	484079.08	374136.44
12	484013.86	374127.56
13	483995.22	374110.31
14	483966.54	374035.98
15	483913.19	373974.76
16	483637.27	373910.63
17	483914.64	373972.10
18	483969.14	374034.44
19	484014.85	374124.67
20	484293.66	374124.40
21	484447.71	374168.22
22	484523.15	374161.54
23	484307.19	374052.88
24	484323.03	373925.18
25	484548.90	373661.15
26	484464.35	373612.86
27	484353.84	373453.15
28	484466.28	373610.50
29	484561.63	373646.35
30	484293.96	373381.22
31	484190.41	373322.15
32	483859.74	372868.51
33	483793.56	372974.95
34	483838.05	373063.95
35	483551.40	373029.73
36	483478.65	373290.87
37	483268.17	373238.95
38	483243.90	373656.50
39	483498.83	374165.52
40	483616.39	374307.13
41	483654.50	374257.86
42	483870.70	374408.00
43	483864.75	374506.23
44	483994.40	374258.47
45	483904.38	373548.32
46	484034.67	373651.26
47	484024.29	373702.62
48	483841.22	373589.92
49	483904.38	373548.32
50	483215.19	378283.00
51	483234.97	378115.40
52	483131.87	377976.28
53	482617.52	377693.31
54	482148.91	377864.31
55	481860.85	378291.07

Memoriu de prezentare pentru Amenajamentul silvic al al UP II Pitesti

56	482058.46	378485.58
57	482344.62	378589.11
58	482586.88	378114.01
59	482999.84	377988.82
60	483133.13	378094.21
61	483173.53	378504.31
62	483377.86	378900.84
63	483460.43	378740.66
64	483339.45	378639.91
65	483215.19	378283.00
66	481595.41	379547.37
67	482076.16	379624.75
68	482275.58	379445.17
69	481676.09	379277.25
70	481575.12	379366.98
71	481436.59	379254.42
72	481369.72	379365.05
73	481025.85	379409.87
74	480958.08	379512.67
75	481086.09	379871.39
76	481261.19	379650.29
77	481595.41	379547.37
78	479510.68	380335.28
79	480085.23	380129.04
80	480095.05	380276.02
81	480240.57	380228.90
82	480517.54	380319.42
83	480744.18	380214.43
84	480944.25	379935.45
85	480632.91	379808.37
86	480310.19	379988.44
87	479912.64	380027.17
88	479730.00	380146.00
89	479278.76	380122.04
90	478992.95	380417.88
91	479155.00	380302.17
92	479510.68	380335.28
93	489672.60	385652.90
94	489878.67	385669.26
95	489788.19	385548.10
96	490007.19	385514.13
97	490171.78	385704.59
98	490333.46	385617.35
99	490302.24	385490.99
100	490404.27	385496.41
101	490448.79	385388.11
102	490808.44	385348.97
103	490801.42	385060.75
104	490630.67	385191.74

Memoriu de prezentare pentru Amenajamentul silvic al UP II Pitesti

105	490133.25	385205.32
106	489815.94	385361.04
107	489614.52	385331.86
108	489436.99	385460.91
109	489404.09	385632.79
110	489502.39	385742.09
111	489672.60	385652.90
112	460441.75	422174.45
113	460586.46	422153.87
114	460746.10	422008.51
115	460597.66	421906.80
116	460022.97	421916.76
117	459938.94	422111.64
118	459794.55	422201.14
119	460082.16	422319.70
120	460369.67	422325.30
121	460360.36	422197.94
122	460441.75	422174.45

A.1.6. Descrierea Amenajamentului UP II Pitesti, județul Argeș, cuperioada de valabilitate 01.01.2024 – 31.12.2033

Suprafața fondului forestier ce aparține UP II Pitesti, județul Argeș este de 105,91 ha. Suprafața fondului forestier este împărțită în 19 parcele și 42 subparcele, suprafața medie a subparcele este de 3,53 ha.

Unitatea de producție este gospodărită pe baza amenajamentului silvic elaborat de S.C. Forest Grup Proiect S.R.L. - București sub coordonarea și controlul autorității publice centrale care răspunde de silvicultură, respectiv Ministerul Mediului, Apelor și Pădurilor. La baza întocmirii amenajamentului și a fundamentării soluțiilor tehnice au stat descrierile parcelare cu cartări staționale, la scară mijlocie, efectuate în anul 2023.

Pentru determinarea suprafețelor și întocmirea hărților amenajistice se va utiliza baza cartografică folosită la ultima amenajare, care este constituită din planuri de bază aerofotogrametrice, elaborate de I.G.F.C.O.T., în 1989 la scara 1:5000 cu curbe de nivel cu echidistanța de 5 m.

Terenurilor din fondul forestier li s-au stabilit prin amenajament următoarele folosințe:

Nr.crt	Simbol	Denumirea indicatorului	Suprafața(ha)	
			ha	%
1	P	Fond forestier total	332.56	100
1.1	PD	Terenuri acoperite de padure	329.66	99.00
1.1.2	PDf	Foioase	329.66	99.00
1.2	PA	Terenuri care servesc nevoilor de administrație forestieră	2.9	1
1.2.1	PAA	Alte terenuri	-	-
		Total U.P.	332.56	100

Indicele de utilizare a fondului forestier este de 99%.

Suprafața fondului forestier cu pădure este de 329.36 ha, iar restul suprafeței de 2.9 ha se compune din:

- terenuri cultivate pentru nevoile administrației: 2.9 ha.

După cum se poate observa în tabelul de mai sus, suprafața acoperită cu pădure în cadrul UP II Pitesti, județul Argeș este de 329.66 ha, ceea ce reprezintă 99,55% din totalul fondului forestier.

Din total suprafață UP II Pitesti, **329.66ha** sunt incluse în grupa I funcțională astfel:

- 1C - Păduri situate pe versanții râurilor din zonele care alimentează lacurile de acumulare (TIV);
- 2A - Păduri situate pe stâncării, pe grohotișuri, pe terenuri cu eroziune în adâncime, pe terenuri cu înclinare mai mare de 35g (TII);
- 2L - Pădurile situate pe terenuri cu substraturi litologice foarte vulnerabile la eroziuni și alunecări, cu pante cuprinse până la limitele indicate la pct. 2A (T IV);
- 4B - Paduri constituite în zone verzi din jurul localităților (TIII);

În raport cu caracterul actual al tipului de pădure ponderea arboretelor este următoarea:

- natural fundamental de productivitate superioară ;
- natural fundamental de productivitate mijlocie;
- natural fundamental subproductiv;
- partial derivat;
- total derivate de productivitate mijlocie;
- artificial de productivitate superioară;
- artificial de productivitate mijloce.

Formațiile forestiere întâlnite în cuprinsul unității de producție sunt:

- brădeto - făgete ;
- făgete amestecate ;
- gorunete pure ;
- șleauri de deal cu gorun ;
- gârnițete pure ;
- aninișuri de anin alb .

În vederea gospodăririi raționale a pădurilor s-au constituit următoarele subunități de producție sau protecție:

- S.U.P. „A” - codru regulat, sortimente obișnuite pe 266,96 ha în care s-au inclus arboretele din categoriile funcționale: 1.4B, 1.1C, 1.2L și 2.1B;
- S.U.P. „M” - păduri supuse regimului de conservare deosebită pe 38,30 ha în care s-au inclus arboretele din categoriile funcționale 1.2A

Bazele de amenajare adoptate sunt:

Regimul: codru;

Compoziția țel: corespunzătoare tipului natural fundamental de pădure pentru arboretele exploatabile și compoziția țel la exploatabilitate pentru celelalte arborete;

Exploatabilitatea: În raport cu caracteristicile arboretelor și funcțiile atribuite acestora, s-a adoptat exploatabilitatea tehnică.

Vârsta medie a exploatabilității este de 112 ani pentru S.U.P. „A”.

În descrierea parculară vârsta exploatabilității apare înregistrată la nivel de unitate amenajistică stabilită în funcție de specia preponderentă, proveniența, clasa de producție și starea generală a arboretului respective.

Tratamente - S.U.P. „A” - tăieri progresive;

Ciclul - Ciclu adoptat este de 120 ani pentru arboretele din S.U.P. „A”

A.1.7. Obiectivele social-economice și ecologice îndeplinite de pădurile din UP II Pitesti, județul Argeș, cu perioada de valabilitate 01.01.2024 – 31.12.2033

Obiectivele social-economice se referă fie la producerea de masă lemnoasă și alte produse specifice pădurii, fie la asigurarea anumitor efecte de protecție ori social- culturale stabilite la nivel național și regional. Obiectivele menționate se detaliază prin stabilirea țelurilor de producție ori protecție, la nivelul subunităților de producție.

În raport de starea fiecărui arboret în parte și de rolul pe care trebuie să-l îndeplinească s-au adaptat la nivel de parcelă și unitate amenajistică țeluri de protecție sau producție.

Pe lângă aceste obiective menționate anterior, au fost urmărite și altele, aproape la fel de importante:

- apărarea, conservarea și dezvoltarea fondului forestier;
- asigurarea continuității funcțiilor de producție și protecție prin realizarea unei producții continue de masă lemnoasă, maximă cantitativ și optimă calitativ prin producerea de lemn de dimensiuni mari concretizat în sortimente valoroase;
- mărirea continuă a productivității pădurii în vederea satisfacerii nevoilor mereu crescânde ale economiei în produsele pădurii;
- îmbunătățirea continuă a funcțiilor de protecție a pădurilor și al echilibrului său biocenotic în vederea sporirii aportului acestora la conservarea și ameliorarea mediului înconjurător;
- creșterea eficienței economice și funcționale a pădurilor;
- valorificarea integrală a produselor accesorii ale pădurii;
- valorificarea faunei cinegetice.

În raport de starea fiecărui arboret în parte și de rolul pe care trebuie să-l îndeplinească s-au adaptat la nivel de unitate amenajistică țeluri de producție și protecție.

Realizarea acestor obiective se realizează prin următoarele lucrări silvice:

- conducerea arboretelor la vârste înaintate, urmărindu-se regenerarea lor din sămânță;
- realizarea unor lucrări de îngrijire și conducere a arboretelor prin care să se mențină și să se îmbunătățească starea de sănătate a pădurii, să se asigure stabilitatea ei și să se stimuleze menținerea biodiversității naturale;
- promovarea compozițiilor de regenerare apropiate de cele ale tipului natural fundamental de pădure, iar în cazul regenerărilor artificiale folosirea materialului seminologic de proveniență locală (din pepiniere);
- luarea măsurilor pentru prevenirea incendiilor;
- ținerea sub control a fitopatogenilor care pot produce daune mari pădurii;
- gospodărirea rațională a speciilor care fac obiectul activității de vânatoare, asigurându-se hrana complementară și suplimentarea atunci când este necesar, menținându-se efectivele și proporția dintre sexe la nivelul optim, asigurându-se starea de sănătate și evitându-se producerea unor epizootii, respectându-se cu strictețe perioadele de prohibiție și evitându-se executarea unor lucrări deranjante în perioada de împerechere;
- recoltarea rațională și ecologică a ciupercilor și fructelor de pădure comestibile și a plantelor medicinale;
- aplicarea regimului de conservare pe suprafețe importante din fondul forestier, acolo unde arborii sunt menținuți până la vârste apropiate de limita fiziologică.

Aceste obiective social-economice și ecologice sunt în concordanță cu legislația în vigoare.

Pentru a putea îndeplini funcțiile multiple atribuite, arboretele trebuie să aibă structuri optime (care reprezintă țeluri în gospodărirea pădurilor), structuri pe care amenajamentul caută să le realizeze prin adoptarea următoarelor baze de amenajare:

- regimul silvic: codru;
- compoziție-țel: corespunzătoare tipului natural de pădure;
- tratament: tratamentul tăierilor progresive.

Prin tratamentul adoptat s-a urmărit favorizarea regenerării naturale sau artificiale a arboretelor și asigurarea permanenței pădurii cu o structură corespunzătoare exercitării în cele mai bune condiții a funcțiilor atribuite.

Tratamentul de aplicat și intensitatea intervențiilor s-au stabilit în raport de condițiile de regenerare, comportamentul speciilor, precum și de tipul de structură urmărit pentru menținerea cadrului natural specific unui anumit tip de ecosistem.

Pentru unele arborete cu funcții exclusiv de protecție, excluse de la reglementarea procesului de producție lemnoasă, situate în condiții naturale mai grele și a căror capacitate de protecție este în declin, în scopul readucerii la parametrii normali cât și pentru asigurarea regenerării lor în timp, s-au prevăzut lucrări de conservare.

Tratamentul adoptat include toată gama de lucrări silviculturale necesare creării, îngrijirii și conducerii arboretelor și în final a exploatării lor, având un caracter complex și unitar în același timp, urmărind modelarea structurii pădurii începând încă din faza incipientă, prin ansamblul măsurilor silvotehnice preconizate, spre țelul final.

Aplicarea acestui tratamente s-a făcut conform „Normelor tehnice pentru alegerea și aplicarea tratamentelor”, în vigoare.

Tehnologiile de exploatare se vor corela cu tehnica de aplicare a tratamentului, în scopul realizării regenerării naturale, a diminuării prejudiciilor semințișului, a protecției arborilor care rămân pe picior și a protecției solului.

În raport cu caracteristicile arboretelor și funcțiile atribuite acestora, s-a adoptat exploatabilitatea tehnică.

Vârsta medie a exploatabilității este de 112 ani pentru S.U.P. „A”.

Având în vedere cele expuse pe scurt, Amenajamentul UP II Pitesti, județul Argeș a reglementat procesele de producție lemnoasă și de bioprotecție, astfel încât structura arboretelor și a pădurii să fie pusă de acord cu obiectivele ecoprotective atribuite.

Reglementarea proceselor de bioproducție forestieră constă în:

- a) stabilirea cuantumului normal al recoltelor;
- b) elaborarea planurilor de amenajament.

Aceasta se realizează prin aplicarea principiilor de amenajare a pădurilor, expuse anterior și urmărește în permanență ameliorarea structurii fiecărui arboret și a pădurii în ansamblul ei, în vederea creșterii eficacității funcționale a acestora.

Sintetic, conținutul Amenajamentului UP II Pitesti, județul Argeș este următorul:

- 1) Situația teritorial - administrativă;
- 2) Organizarea teritoriului;
- 3) Gospodărirea din trecut a pădurilor;
- 4) Studiul stațiunii și a vegetației forestiere;
- 5) Stabilirea funcțiilor social-economice și ecologice ale pădurii și a bazelor de amenajare;
- 6) Reglementarea procesului de producție lemnoasă și măsuri de gospodărire a arboretelor cu funcții speciale de protecție;
- 7) Valorificarea superioară a altor produse ale fondului forestier în afara lemnului;
- 8) Protecția fondului forestier;
- 9) Instalații de transport, tehnologii de exploatare și construcții forestiere;
- 10) Analiza eficacității modului de gospodărire a pădurilor;
- 11) Diverse;
- 12) Planuri de recoltare și cultură;
- 13) Planuri privind instalațiile de transport și construcțiile forestiere;
- 14) Prognoza dezvoltării fondului forestier;
- 15) Evidențe de caracterizare a fondului forestier;
- 16) Evidențe privind aplicarea amenajamentului.

Prin urmare, Amenajamentul UP II Pitesti, județul Argeș este un document de bază, în gestionarea pădurilor, cu conținut tehnico-organizatoric și economic,

fundamentat ecologic și a fost întocmit numai pentru pădurile ce aparțin UP II Pitesti administrate prin O.S Suici, O.S.Pitești, O.S.Costești, O.S.Codrii Verzi, D.S.Argeș.

Memoriu de prezentare pentru Amenajamentul silvic al UP II Pitesti

Perioada de valabilitate a amenajamentului este de 10 ani.

A.1.8. Suprafețe din fondul forestier ce aparține UP II Pitesti, județul Argeș, cu perioada de valabilitate 01.01.2024 – 31.12.2033, și categorii funcționale de păduri suprapuse peste arii protejate

În cuprinsul unității de producție studiate nu se află nici o arie protejată.

În tabelul următor sunt prezentate suprafețele pe parcele componente și bazine din UP II Pitesti.

Nr. crt.	Denumirea trupului	Parcele componente	Supr. (ha)	Localitatea în raza căreia se află
1	Suici	1, 2	332.56	Sălătrucu
2	Pitești	2, 3, 61		Bascov
		14, 16, 17		Merișani
		31, 32, 41-43, 48, 49		Pitești
3	Costești	60		Buzoiești
4		4	Micești	
Total U.P.		-	332.56	-

A.1.9. Tipuri de stațiuni existente pe teritoriul UP II Pitesti, județul Argeș, cu perioada de valabilitate 01.01.2024 – 31.12.2033

Pe teritoriul studiat au fost identificate tipurile de stațiuni prezentate în tabelul următor:

Nr. Crt.	Tipul de stațiune	
	Cod	Diagnoza
Etajul montan - premonta de fâgete (FM1 - FD4)		
1	4.4.2.0	Montan-premontan de fâgete Pm, brun edafic mijlociu, cu Asperula-Dentaria
Total FM1 - FD4		
Etajul deluros de gorunete- fâgete și goruneto - fâgete (FD3)		
2	5.1.4.2	Deluros de gorunete Pm, podzolit pseudogleizat, cu Carex pilosa
3	5.1.4.3	Deluros de gorunete Ps, podzolit pseudogleizat
4	5.1.5.2	Deluros de gorunete Pm, brun slab-mediu podzolit, edafic mijlociu
5	5.1.5.3	Deluros de gorunete Ps, brun edafic mare, cu Asperula-Stellaria
6	5.2.4.2	Deluros de fâgete Pm, brun edafic mijlociu, cu Asperula-Asarum
Total FD3		
Câmpie forestieră - (CF)		
7	8.3.2.2	Câmpie forestieră de cereto-gârnițete Ps/m, brun-roșcat, podzolit, edafic mare
Total CF (campie forestieră)		

Teritoriul unității de producție se află în cea mai mare parte în etajul deluros de gorunete- fâgete și goruneto - fâgete (FD3).

După cum se observă din tabelul de mai sus s-au identificat 7 tipuri de stațiuni dintre care cele mai importante sunt:

- 5.2.4.2 - Deluros de fâgete Pm, brun edafic mijlociu, cu Asperula-Asarum ;
- 5.1.4.2 - Deluros de gorunete Pm, podzolit pseudogleizat, cu Carex pilosa.

Analizând categoria de bonitate stațională se constată că toate stațiunile sunt de bonitate superioară , factorii limitativi pentru speciile forestiere fiind:

- grosimea fiziologică a solului (mică și foarte mică);
- deficitul de substanțe nutritive;
- deficitul de apă accesibilă în anumite perioade ale sezonului de vegetație;
- conținutul ridicat de schelet.

La baza stabilirii tipurilor de stațiune existente pe teritoriul studiat au stat lucrările de cartare stațională la scară mijlocie executate cu această ocazie, culegându-se date de ordin pedologic, geologic, climatologic, geomorfologic, etc.

S-au studiat și luat în considerare condițiile existente între elementele caracteristice ale stațiunii: substratul litologic, forma de relief, climat și microclimat local, tip și subtip genetic de sol, pătura vie, potențialul productiv și tipul de pădure.

Ca lucrări de specialitate s-a consultat cu precădere lucrarea „Stațiuni forestiere” (Chirița et al., 1977) și amenajamentele întocmite în anul 2004.

A.1.10. Tipuri de pădure existente pe teritoriul UP II Pitesti, județul Argeș,cu perioada de valabilitate 01.01.2024 – 31.12.2033

Tipurile de pădure întâlnite, suprafața ocupată și cota procentuală din suprafața studiată sunt prezentate în tabelul următor:

Nr. crt.	Tipul de stațiune	Tipul de pădure	
		Codul	Diagnoza
1	442.0	411.4	Făget montan pe soluri schel. cu floră de mull -m
2	5.2.4.2	431.2	Făgeto-cărpinet cu floră de mull -m
3		432.1	Făgeto-cărpinet cu Carex pilosa -m
4		433.1	Făget amestecat din regiunea de dealuri -m
5	5.1.4.3 5.1.5.3	511.1	Gorunet normal cu floră de mull -s
6	5.1.5.2	511.3	Gorunet cu floră de mull de prod. mijl. -m
7	5.1.4.2	512.1	Gorunet cu Carex pilosa -m
8		514.1	Gorunet de platou cu sol greu -m
9	5.1.5.3	532.2	Șleau de deal cu gorun de prod. super. -s
10	5.1.5.2	532.3	Goruneto-șleau de prod. mijl. -m
11	8.3.2.2	721.3	Gârnițet de câmpie de prod. mijl. -m
12	3.7.3.0	982.1	Anin alb pe aluviuni nisipoase și prundișuri -m

Au fost identificate 12 tipuri de pădure dintre care cele mai prezente sunt :

- 432.1 - Făgeto-cărpinet cu Carex pilosa -m;
- 514.1 - Gorunet de platou cu sol greu -m;

A.1.11. Zonarea funcțională și tipurile de categorii funcționale de păduri din cadrul UP II Pitesti, județul Argeș, cu perioada de valabilitate 01.01.2024 –31.12.2033

În vederea realizării acestora, arboretelor studiate li s-au atribuit funcțiile ecologice, economice și sociale prioritare, prezentate în tabelul următor:

Grupa, subgrupa și categoria funcțională	
Cod	Denumirea
1.1C	Păduri situate pe versanții râurilor din zonele care alimentează lacurile de acumulare (TIV)
1.2A	Păduri situate pe stâncării, pe grohotișuri, pe terenuri cu eroziune în adâncime, pe terenuri cu înclinare mai mare de 35g (TII)
1.2L	Pădurile situate pe terenuri cu substraturi litologice foarte vulnerabile la eroziuni și alunecări, cu pante cuprinse până la limitele indicate la pct. 2A (T IV)
1.4B	Paduri constituite în zone verzi din jurul localităților (TIII)

În funcție de starea fiecărui arboret în parte și de rolul pe care acesta trebuie să-l îndeplinească, s-au adoptat țeluri de protecție și de producție.

Pădurile încadrate în tipul funcțional III au funcții de protecție și producție, care permit aplicarea de tratamente intensive prevăzute în normele tehnice, potrivit condițiilor ecologice, social-economice și tehnico-organizatorice.

În tabelul următor sunt cuprinse tipurile funcționale de păduri și suprafețele pe care le ocupă .

Tip funcțional	Categorii funcționale	Țeluri de Gospodărire
T II	1.2A,	Țeluri de conservare
T III	1.4B	Teluri de protectie si productie
TIV	1.1C, 1.2L	Țeluri de protecție și producție

Zonarea funcțioanală pentru acest fond forestier s-a menținut în cea mai mare parte ca și cea de la amenajarea precedentă.

În cadrul tipurilor de categorii funcționale TIII, păduri cu funcții de protecție și producție, se reglementează procesul de producție lemnoasă - produse principale, dar cu restricții speciale în aplicarea măsurilor de gospodărire.

A.1.12. Informații privind producția care se va realiza în cadrul UP II Pitesti, județul Argeș, cu perioada de valabilitate 01.01.2024 – 31.12.2033

Pentru UP II Pitesti, județul Argeș se vor elabora planuri decenale ce cuprind arboretele din care urmează să fie recoltată posibilitatea anuală de masă lemnoasă.

La nivelul U.P. II Pitesti, județul Argeș situația se prezintă astfel:

- prin planul decenal de produse principale (masă lemnoasă rezultată în urma aplicării tratamentelor de regenerare) se va extrage o posibilitate de produse principale în m³/an;
- prin planul de produse secundare (masă lemnoasă rezultată în urma aplicării lucrărilor de îngrijire - curățiri și rărituri) se va extrage o posibilitate de produse secundare (din rarituri și curățiri);
- prin tăieri de igienă se va extrage un volum de masă lemnoasă de cca. 06-0,8mc/an/ha.

A.1.13.1. Masa lemnoasă de extras prin tăieri de produse principale

Produsele principale sunt cele ce rezultă în urma efectuării tăierilor de regenerare aplicate arboretelor ce au atins vârsta exploatabilității, potrivit tratamentelor silvice aplicate. Tratamentele fixate reprezintă principalele căi prin care arboretele pot fi dirijate spre structura optimă. Acestea sunt considerate ca un ansamblu de măsuri silvotehnice de regenerare, conducere, protecție și de exploatare, indicate a se aplica în sistem integrat de-a lungul existenței arboretelor în scopul creării celor mai bune condiții ecologice și structurale pentru ca pădurile să-și poată îndeplini funcțiile atribuite cu maximum de randament și eficiență.

Tratamentul cel mai indicat de aplicat într-o pădure dată va fi acela care permite recoltarea produselor principale cu cele mai reduse cheltuieli și pierderi, dar care reușește în același timp să asigure îndeplinirea integrală a obiectivelor de gospodărire și mai ales regenerarea mai valoroasă și mai ieftină prin care să se realizeze cât mai sigur structura țel fixată pentru fiecare arboret și ansamblu de arborete. La alegerea tratamentului aplicabil la o pădure se va ține seama de o serie de criterii și recomandări dintre care:

- alegerea tratamentului se face pe baza analizei particularităților ecologice, a stării arboretelor respective, a funcțiilor social-economice ale acestora, a accesibilității lor actuale și de perspectivă, precum și în raport de condițiile tehnice și economice existente, prioritar fiind tratamentul cel mai intensiv;
- se va da prioritate regenerării naturale care va conduce la realizarea cu cheltuieli mai reduse a unor arborete capabile să conserve diversitatea genetică locală, care sunt mai bine adaptate ecologic și deci mai valoroase;
- promovarea de câte ori este posibil ecologic și justificat economic a arboretelor amestecate, divers structurate și valoroase;
- se vor promova tratamentele prin care se evită întreruperea bruscă a funcțiilor ecoprotective pe care trebuie să le exercite pădurea respectivă, evitând astfel declanșarea unor fenomene torențiale, a eroziunii, a alunecărilor de teren, a fenomenului de înmlăștinare etc.;
- în cazul pădurilor cu rol de protecție deosebit la alegerea tratamentelor, se acordă prioritate considerentelor de ordin cultural care conduc tot mai categoric la adoptarea tratamentelor intensive bazate pe regenerarea sub masiv și cu perioadă lungă de regenerare. În pădurile cu rol de protecție se pot adopta și la alte tipuri de intervenții, respectiv, lucrări speciale de conservare;

- trecerea de la o generație la alta este necesar să se facă fără întreruperi pentru a nu reduce din capacitatea bioecologică de regenerare a pădurii respective și a nu se întrerupe nici chiar pentru perioade mai scurte de timp rolul său protector sau estetic;

Caracteristicile principale ale tratamentelor propuse a se executa sunt:

a. Tratamentul tăierilor progresive. Tratamentul tăierilor progresive constă în aplicarea de tăieri repetate neuniforme, concentrate în anumite ochiuri, împrăștiate neregulat în cuprinsul arboretelor exploatabile, urmărindu-se instalarea și dezvoltarea seminișului natural sub masiv, până ce se va constitui noul arboret. În principiu, tăierile progresive urmăresc realizarea obiectivului regenerării naturale sub masiv prin doua modalități:

- punerea treptată în lumină a seminișurilor utilizabile existente precum și a celor instalate artificial prin semănături sau plantații sub masiv sau în margine de masiv;
- provocarea însămânțării naturale prin rădirea sau deschiderea arboretului acolo unde nu s-a declanșat încă instalarea regenerării naturale.

Pentru realizarea acestor obiective se disting în cadrul tratamentului menționat trei genuri de tăieri: tăieri de deschidere de ochiuri sau de însămânțare, tăieri de lărgire a ochiurilor sau de punere în lumină precum și tăieri de racordare.

Tăierile de deschidere de ochiuri sau de însămânțare urmăresc în principal să asigure instalarea și dezvoltarea seminișului utilizabil și se aplică în anii de fructificație a speciei sau speciilor valoroase, în porțiunile de pădure în care seminișul este sau se poate instala fără dificultăți. Principalele probleme care trebuie rezolvate la aplicarea tăierilor de deschidere de ochiuri se referă la repartizarea, forma, mărimea, orientarea și numărul ochiurilor, precum și la intensitatea tăierii în fiecare ochi. Repartizarea ochiurilor se face în funcție de starea arboretelor și a seminișului, cât și de posibilitățile de scoatere a materialului lemnos. Amplasarea ochiurilor va începe în arboretele cele mai bătrâne, din interiorul acestora spre drumul de acces și din partea superioară a versanților, spre a se evita ulterior colectarea masei lemnoase prin porțiunile regenerare. Distanța dintre ochiuri, ocupată deci de pădure netăiată, să aibă o lățime de cel puțin 1-2 înălțimi medii ale arboretului, astfel încât în cadrul fiecărui ochi regenerarea să se desfășoare independent de ochiurile alăturate.

Forma ochiurilor poate fi după caz: circulară, ovală, eliptică, putând diferi de la un ochi la altul, în funcție de condițiile staționale și de specia ce va fi promovată în regenerare. Forma ochiurilor va trebui astfel aleasă încât suprafața fertilă pentru regenerare să fie maximă. Astfel ochiurile cu condiții mai puțin prielnice pentru regenerare vor căpăta de regulă forma eliptică sau ovală și se va pune accent deosebit pe orientarea acestora. Se recomandă astfel ca în cazul regiunilor mai călduroase, mai uscate, în care suprafața fertilă este situată în partea sudică a ochiului, deschiderea de ochiuri eliptice cu orientare est-vest iar în regiunile mai reci și suficient de umede se preferă ochiurile cu orientare nord-sud.

Mărimea ochiurilor și intensitatea rării în ochiuri a arboretului bătrân depind în primul rând de exigențele față de lumină a speciilor ce se doresc a fi regenerare. Astfel la speciile de umbră cu seminiș sensibil la înghețuri sau secetă care au nevoie de protecția arboretului bătrân ochiurile au mărimi de la suprafața proiecției a 2-3 arbori până la 1,0-1,5H pentru amestecurile de rășinoase cu fag, brădeto-făgete, făgete și 0,75-1,5H sau 1,5-2,0H pentru cvercinee (unde H reprezintă înălțimea medie a arboretului). În aceste ochiuri nu se intervine cu tăieri rase ci se procedează la rădirea arboretului în jurul arborilor seminceri care se păstrează în ochi.

Numărul ochiurilor nu se poate fixa anticipat, ci rezultă pe teren în funcție de mărimea acestora și de intensitatea tăierilor aplicate în fiecare ochi. Cu cât ochiurile sunt mai mari și intensitatea tăierilor din ochiuri mai intensă cu atât numărul lor poate fi mai mic.

În ochiurile deschise se va urmări extragerea celor mai groși arbori și cu coroane bogate care extrase ulterior, după instalarea seminișului, ar putea aduce prejudicii grave acestuia.

Tăierile de lărgire a ochiurilor sau de punere în lumină urmăresc iluminarea seminișului din ochiurile deschise și lărgirea lor progresivă.

Luminarea ochiurilor deja create care se corelează cu ritmul de creștere și nevoile de lumină ale seminișului se face moderat și treptat (prin mai multe tăieri) la speciile de umbră respectiv printr-o tăiere intensă la speciile de lumină într-un an cu fructificație abundentă. Lărgirea ochiurilor în porțiunile regenerare se poate face prin benzi concentrice sau excentrice numai în marginea lor fertilă unde regenerarea progresa activ datorită condițiilor ecologice favorabile. În mod practic ochiurile eliptice se lărgesc spre nord în zonele cu deficit de căldură, unde s-au deschis ochiuri orientate N-S sau spre sud în regiunile cu deficit de umiditate unde s-au instalat ochiuri orientate E-V. Lățimea benzilor poate varia între 1-2 înălțimi medii ale arboretului, în funcție de temperamentul speciilor.

Tăierile de racordare constau în ridicarea printr-o ultimă tăiere a arborilor rămași în ochiurile regenerare. Aceste tăieri se execută de regulă după ce s-a regenerat și porțiunea dintre ochiuri sau când seminișul ocupă cel puțin 70% din suprafață și are o înălțime de 30-80 cm.

Dacă însă regenerarea este îngreunată sau seminișul instalat este puternic vătămat tăierea de racordare se poate executa fiind însă urmată imediată de completări în porțiunile neregenerate. În arboretele parcurse cu acest tip de tratament perioada generală de regenerare a fost adoptată la 20-30 ani pentru făgete și la 15-25 ani pentru cvercinee.

Tratamentul tăierilor progresive răspunde din punct de vedere al biodiversității genetice actualelor și viitoarelor cerințe, de asemenea posedă aptitudini pentru conservarea și ameliorarea structurii pe specii a arboretelor (diversitate ecosistemică). Calitatea deosebită a acestui tratament rezidă din faptul că ideea regenerării în ochiuri este preluată din procesul de regenerare a pădurii naturale.

Din arboretele încadrate în suprafața periodică în rând urmează să se recolteze posibilitatea de produse principale pentru următorii zece ani. Arboretele din care se va recolta posibilitatea de produse principale s-au inclus în planurile decenale de recoltare în ordinea lor curentă, în funcție de urgențele de regenerare și de principalele caracteristici ale arboretelor. În aceste planuri sunt prevăzute pentru fiecare arboret: tratamentul adoptat, numărul de intervenții, precum și intensitatea acestora, stabilită în funcție de condițiile de regenerare, tratamentul adoptat și tipul de structură urmărit.

Pentru recoltarea masei lemnoase s-a prevăzut tratamentul tăierilor progresive. Pentru tăierile progresive, perioada de regenerare este de 20 ani, timp în care se vor executa 3-4 intervenții. Pentru arboretele parcurse anterior cu tăieri progresive, perioada și numărul de intervenții au fost reduse corespunzător.

În mod deosebit, prin aplicarea tratamentelor se va evita dezgolirea solului și se vor urmări asigurarea permanenței pădurii și exercitarea funcțiilor atribuite acesteia. Prin urmare, punerea în valoare se va face după efectuarea unui studiu complet, în teren, al dinamicii procesului de regenerare naturală, în funcție de care se amplasează punctele de regenerare.

În ceea ce privește intensitatea intervențiilor tăierilor progresive, se fac următoarele precizări:

- în arboretele parcurse anterior cu tăieri de regenerare și având consistența 0,4 sau mai mică, se va aplica în acest deceniu ultima tăiere în momentul asigurării regenerării naturale pe 70-80% din suprafață;

- în arboretele cu consistența 0,5-0,6 se vor efectua una sau două intervenții în acest deceniu, urmând ca tăierea definitivă să se execute în momentul asigurării regenerării naturale pe 70-80% din suprafață.

La eşalonarea tăierilor, pe durata deceniului de aplicare a amenajamentului, se vor avea în vedere următoarele:

- să se regenereze, în primă urgență, arboretele degradate pentru care orice

întârziere are ca efect declasarea lemnului și înrăutățirea condițiilor staționale;

- se va urmări punerea în lumină a semințișurilor utilizabile;
- se va analiza solul în anii de fructificație, cu prioritate în arboretele cu condiții

dificile de regenerare;

- evitarea rănirii semințișului și a arborilor rămași pe picior;
- menținerea structurii solului și a proprietăților acestuia.

Organizarea postajelor și scosul materialului lemnos se vor face în raport cu condițiile de relief, pe baza proceselor tehnologice care să respecte normele privind stabilirea termenelor, modalităților și perioadelor de exploatare a masei lemnoase, cuprinse în legislația în vigoare.

A.1.13.2. Volumul de recoltat și suprafața de parcurs cu lucrări de îngrijire

Lucrările de îngrijire și conducere a arboretelor au ca scop realizarea sau favorizarea unor structuri optime a arboretelor sub raport ecologic și genetic, în conformitate cu legile de structurare și funcționare a ecosistemelor forestiere, în vederea creșterii eficacității funcționale multiple a pădurilor, atât în ceea ce privește efectele de protecție cât și producția lemnoasă și nelemnoasă.

Ele acționează asupra pădurii în următoarele direcții principale:

- ameliorează permanent compoziția și structura genetică a populațiilor, calitatea arboretului, starea fitosanitară a pădurii;

- reduc convenabil consistența, astfel încât spațiul de nutriție dintre arborii valoroși să crească treptat oferind astfel condiții optime pentru creșterea arborilor în grosime și înălțime;

- ameliorează treptat mediul pădurii conducând la intensificarea funcțiilor productive și protectoare a acesteia;

- reglează raporturile inter și intraspecifice la nivelul arboretului și între diferitele etaje de vegetație ale pădurii;

- permit recoltarea unei cantități de masă lemnoasă ce se valorifică sub formă de produse secundare, etc.

În cadrul U.P. II Pitesti, județul Argeș lucrările de îngrijire se diferențiază în funcție de structura pădurii, de stadiul de dezvoltare, de obiectivele urmărite prin aplicare în: degajari, rărituri și tăieri de igienă.

Produsele secundare sunt cele ce rezultă în urma efectuării lucrărilor de îngrijire și conducere a arboretelor (curățiri și rărituri).

Lucrările de îngrijire a arboretelor la nivel de unitate amenajistică, pot fi urmărite în

„Planul lucrărilor de îngrijire a arboretelor” din cadrul fiecărei unități de producție.

Fiecare unitate amenajistică a fost analizată din perspectiva celor 10 ani de aplicabilitate a amenajamentului, stabilindu-se, după caz, atât numărul de intervenții cât și natura lor.

Degajările se vor executa în stadiul de semințiș și desiș și au ca scop apărarea speciilor principale valoroase împotriva speciilor secundare copleșitoare sau de o altă proveniență, considerată necorespunzătoare. În cuprinsul teritoriului studiat nu se vor executa degajari.

Curățirile se vor executa în arboretele ajunse în stadiul de nuieliș-prăjiniș cu consistență plină 0,9-1,0 sau chiar 0,8. În ultimul caz se vor adopta procente de extracție mai mici, iar intervenția se va executa în a doua parte a deceniului. Prin curățiri se va urmări în continuare promovarea speciilor valoroase, prin extragerea celor cu valoare economică scăzută, precum și a celor din specia de bază, cu defecte tehnologice sau creșteri reduse. Intervențiile se vor face în așa fel încât consistența să nu scadă sub 0,8 pentru a se spori rezistența la doborâturi de vânt.

Răriturile se vor efectua în stadiul de dezvoltare de păriș, codrișor, promovându-se speciile valoroase și exemplarele dominante. Concomitent cu aceste lucrări se vor extrage și eventualii preexistenți, fără însă a se crea goluri în arboret.

Intensitatea cu care se vor executa aceste lucrări rămâne în atenția organului executor, evitându-se reducerea consistenței.

Tăierile de igienă se vor executa ori de câte ori este nevoie, în toate arboretele care le necesită aceste lucrări.

La aplicarea tăierilor de îngrijire și conducere a arboretelor se vor respecta „Normele tehnice pentru îngrijirea și conducerea arboretelor”, în vigoare.

În legătură cu aplicarea lucrărilor de îngrijire și conducere a arboretelor prevăzute în amenajament se fac următoarele precizări:

- planurile lucrărilor de îngrijire cuprind arborete care la data descrierii parcelare îndeplinesc condițiile de a fi parcurse cu astfel de lucrări (consistențe, diametre, etc.) și celecare, în cursul deceniului, se estimează că vor îndeplini aceste condiții. Dacă în perioada următoare, unele arborete care nu au fost incluse în planuri, vor avea o dezvoltare prin care se va ajunge la un stadiu la care se va impune executarea unei lucrări de îngrijire, ocolul silvic va trece la efectuarea acesteia;

- în situația în care arboretele nu sunt omogene, lucrările de îngrijire vor fi efectuate pe porțiunile care necesită intervenții;

- dată fiind greutatea de apreciere a dezvoltării arboretelor tinere pe parcursul unui deceniu, în raport cu care s-au prevăzut lucrările de îngrijire, ocolul silvic va urmări realizarea lucrărilor pe suprafața indicată în amenajament, cunoscând că suprafețele de parcurs sunt minimale și volumele de recoltat prevăzute au un caracter orientativ;

- organul de execuție va analiza situația concretă a fiecărui arboret și în raport de această analiză va stabili suprafața de parcurs și volumul de extras anual;

- la executarea lucrărilor de îngrijire a arboretelor, o atenție deosebită se va acorda arboretelor din prima clasă de vârstă, respectiv curățirilor, de executarea lor depinzând stabilitatea și eficacitatea funcțională a viitoarelor păduri. Aceste lucrări se vor executa indiferent de eficiența economică de moment;

- cu tăieri de igienă se vor parcurge eşalonat și periodic toate pădurile după necesitățile impuse de starea arboretelor, indiferent dacă au fost sau nu parcurse în anul anterior cu lucrări de îngrijire normale (curățiri și rărituri).

A.1.13.2 Măsurile de gospodărire a arboretelor din tipul I de categorii funcționale

În cuprinsul teritoriului studiat nu există arborete încadrate în tipul I de categorii funcționale.

A.1.13.3. Măsurile de gospodărire a arboretelor cu funcții speciale de protecție, încadrate în tipul II de categorii funcționale.

În cadrul U.P. II Pitești, arboretele destinate să îndeplinească funcții speciale de protecție grupate în tipul II de categorii funcționale, au fost încadrate în S.U.P. “M” - păduri supuse regimului de conservare deosebită. În aceste arborete sunt interzise tăierile de produse principale.

În raport cu funcția prioritară de protecție, arboretele au fost încadrate în grupa I funcțională (tipul II funcțional) în categoriile funcționale:

- 2A - păduri situate pe stâncării, pe grohotișuri, pe terenuri cu eroziune în adâncime, pe terenuri cu înclinare mai mare de 35°;

Îngrijirea și conducerea arboretelor destinate să producă semințe forestiere, se face potrivit prevederilor din “Îndrumări tehnice pentru îngrijirea și conducerea rezervațiilor de semințe”, cu următoarele precizări:

- nu se va reduce consistența arboretelor sub 0,8;

- nu se va extrage subarboretul, el având un rol ecologic important pentru posibilitatea în timp a arboretelor respective.

În aceste arborete se vor executa lucrări de stimulare și de protecție a înfloririi și fructificației care cuprind:

- mobilizarea solului;
- fertilizarea solului;
- prevenirea efectelor nocive ale înghețurilor;
- combaterea dăunătorilor florilor, fructelor și semințelor.

Suprafața totală a S.U.P. "M" - păduri supuse regimului de conservare deosebită este de 38,30 ha. În această subunitate de protecție au fost incluse arboretele cărora li s-au atribuit categoriile funcționale 1.2A

Gruparea arboretelor în aceste categorii s-a făcut în funcție de rolul prioritar atribuit fiecărui arboret.

Având în vedere rolul polifuncțional al arboretelor și faptul că ele sunt supuse regimului de conservare deosebită, măsurile de conservare prezintă două aspecte distincte și anume:

- măsuri de gospodărire de ordin general, care urmăresc conservarea pădurilor, adică menținerea lor într-o stare fitosanitară bună, prin executarea lucrărilor de îngrijire (degajări, curățiri, rărituri, tăieri de igienă) și a lucrărilor speciale de conservare în cazul arboretelor mature și cu semințis utilizabil;

- măsuri de gospodărire specifice funcțiilor atribuite și speciilor componente, urmărindu-se realizarea cu precădere a funcției prioritare care garantează și realizarea funcțiilor secundare.

A.1.13. Măsurile care se pot lua în caz de calamități, pentru evitarea reluării procedurii, în caz de modificare a amenajamentului UP II Pitesti, județul Argeș, cu perioada de valabilitate 01.01.2024 – 31.12.2033

Pe parcursul aplicării prevederilor amenajamentului, arboretele pot fi afectate, în diferite grade de intensitate, de factori destabilizatori biotici și abiotici: incendii, doborâturi de vânt, rupturi de zăpadă, inundații, secetă, atacuri de dăunători, uscure anormală etc.

În vederea gospodăririi durabile a fondului forestier este necesară extragerea materialului lemnos și valorificarea acestuia. Recoltarea materialului lemnos se va realiza cu respectarea prevederilor legislației silvice în vigoare și va consta în:

- extragerea integrală a materialului lemnos - în arboretele afectate integral de factori biotici și abiotici și în cele care, prin extragerea arborilor afectați, se determină încadrarea arboretelor în urgența I de regenerare;
- extragerea arborilor afectați - în arboretele afectate parțial de factori biotici și abiotici.

Volumul rezultat se va încadra ca:

- produse accidentale I - volumul provenit din arboretele afectate integral de factori biotici și abiotici precum și cel din arboretele cu vârste de peste $\frac{1}{2}$ din vârsta exploatabilității;
- produse accidentale II - volumul provenit din arboretele cu vârste sub $\frac{1}{2}$ din vârsta exploatabilității, afectate parțial de factori biotici și abiotici.

Masa lemnoasă care se recoltează ca produse accidentale I se precomptează ca produse principale, numai dacă acesta provine din subunități de gospodărire pentru care se reglementează procesul de producție, celelalte produse accidentale I, precum și produsele accidentale II, nu se precomptează.

În condițiile în care cuantumul volumului rezultat se încadrează sub nivelul pentru care legislația stabilește modificarea prevederilor amenajamentului, acesta poate fi recoltat ca produse accidentale, după întocmirea și aprobarea actelor de punere în valoare.

Condițiile actuale pentru care este necesară întocmirea unei documentații de derogare de la prevederile amenajamentului, conform O.M. 766/23.07.2018 al M.A.P. cu modificările și completările ulterioare, sunt următoarele:

a) volumul arborilor afectați de factori destabilizatori biotici și/sau abiotici dintr-un arboret însumează peste 20% din volumul arboretului existent la data apariției fenomenului, determinat prin diminuarea volumului prevăzut în partea „Descrierea parcelară” din amenajamentul silvic, cu volumul recoltat de la intrarea în vigoare a acestuia; fac excepție arboretele pentru care volumul însumat al arborilor afectați este mai mic sau egal cu volumul care poate fi extras prin lucrările silvotehnice curente prevăzute de amenajamentul silvic în vigoare;

b) arborii afectați de factori destabilizatori, biotici sau abiotici, dintr-un arboret sunt concentrați pe o suprafață compactă mai mare de 0,5 ha sau în situația în care extragerea arborilor afectați de factori destabilizatori, biotici sau abiotici, prevăzuți la lit. a), determină încadrarea arboretelor în urgența 1 de regenerare. Încadrarea arboretelor în urgența 1 de regenerare se stabilește de către proiectant. Pentru suprafețele de peste 0,5 ha necesare realizării instalațiilor de scosaproiat nu este necesară modificarea prevederilor amenajamentului silvic;

c) semințșul utilizabil corespunzător compoziției de regenerare este instalat pe cel puțin 30% din suprafața arboretelor situate în zonele de stepă, silvostepă și câmpie forestieră, exploatabile în primii 10 ani, neincluse în planul decenal de recoltare a produselor principale, în care proporția speciilor de stejari este de cel puțin 40%;

d) este necesară schimbarea soluțiilor de gospodărire a pădurilor și/sau regenerarea artificială a terenurilor forestiere, și anume: schimbarea compoziției de regenerare cu alte specii decât cele prevăzute în amenajament sau în cadrul tipului natural fundamental de

pădure, suspendarea pe perioada aplicării amenajamentului, a regenerării artificiale a unor terenuri temporar neproductive;

e) arborii afectați de factori destabilizatori, biotici sau abiotici, fac parte din arborete încadrate în tipul I funcțional;

f) volumul de recoltat prin lucrări de conservare la nivel de arboret depășește cu peste 50% volumul de extras stabilit prin amenajamentul silvic.

Documentația de derogare, însoțită de avizul favorabil al conducătorului structurii teritoriale de specialitate a autorității publice centrale care răspunde de silvicultură precum și de actul de administrativ emis de autoritatea teritorială pentru protecția mediului, se va înainta spre aprobarea autorității publice centrale.

A.1.14. Infrastructura de transport din fondul forestier al UP II Pitesti, județul Argeș, cu perioada de valabilitate 01.01.2024 – 31.12.2033

Arboretele fondului forestier proprietate privată a persoanei fizice Erbașu Ion Robert sunt deservite de un drum public și șapte drumuri forestiere cu o lungimea totală de 10.8 km.

Densitatea actuală a rețelei de drumuri este de 26.10 m/ha. Accesibilitatea fondului forestier luată în studiu este de 100 %.

D.S.Argeș are obligația să execute toate lucrările de reparații și întreținere a drumurilor forestiere în vederea menținerii acestora în permanentă stare de funcționare.

Lucrările de reparare și întreținere a drumurilor vor consta în nivelarea lor, pietruirea parțială (acolo unde este nevoie), curățarea de arbori căzuți, curățarea de frunze și crăci, curățarea de iarbă și buruieni. Aceste lucrări vor respecta Normativele pentru întreținerea și repararea drumurilor forestiere.

Lucrările de reparare și întreținere a drumurilor forestiere vor necesita organizare de șantier, acestea fiind amplasate în terenuri forestiere libere. Muncitorii vor fi cazați în aceste amenajări de șantier, în containere dormitor (tip vagon) iar localnicii vor fi transportați zilnic din punctul de lucru în localitatea de domiciliu.

Utilajele folosite în mod obișnuit la repararea și întreținerea drumurilor forestiere, sunt: buldozer, excavator, încărcător frontal, autogreder, rulou compresor static, motocompresor (conform Normativelor pentru întreținerea și repararea drumurilor forestiere). Materialul lemnos obținut din tăierile pentru lărgirea drumurilor intră în categoria produselor lemnoase excepționale (conform Legii nr. 171/2017 privind contravențiile silvice).

Resursele naturale folosite pentru întreținerea drumurilor forestiere constau din piatră (granit, macadam) și lemn. Cantitățile necesare nu pot fi indicate în acest moment deoarece nu există în prezent proiecte pentru drumurile forestiere dorite a fi reabilitate. Materialele necesare pentru întreținerea drumurilor forestiere vor proveni din carierele din zonă.

Distanțele pe care se vor transporta materialele necesare pentru întreținerea drumurilor forestiere sunt variabile, în funcție de cariera aleasă.

A.1.15. Impactul potențial asupra habitatelor și a speciilor de interes comunitar din cadrul UP II Pitesti, județul Argeș, cu perioada de valabilitate 01.01.2024 – 31.12.2033

În cuprinsul teritoriului studiat nu există habitate și specii de interes comunitar.

A.1.16. Resurse naturale și materii prime necesare implementării amenajamentului fondului forestier ce aparține U.P. II Pitesti, județul Argeș, cu perioada de valabilitate 01.01.2024 – 31.12.2033

Cu excepția lemnului tăiat în cursul diferitelor tipuri de lucrări, pentru implementarea

prevederilor amenajamentului silvic, nu sunt necesare resurse naturale (apă, sol, rocă) și prin urmare acestea nu vor fi exploatate din fondul forestier sau din afara acestuia.

Specificul lucrărilor prevăzute în amenajamentul silvic, nu impune utilizarea de materii prime din ecosisteme forestiere sau din alte tipuri de ecosisteme.

A.1.17. Emisii și deșeuri generate de implementarea amenajamentului fondului forestier ce aparține U.P. II Pitesti, județul Argeș, cu perioada de valabilitate 01.01.2024 – 31.12.2033, și modalitatea de eliminare a acestora

Posibile deșeuri și emisii de substanțe potențial poluante vor fi produse în perioada de execuție a lucrărilor silvotehnice de utilajele de tăiere, recoltare, colectare și transport al materialului lemnos și de personalul care deserveste aceste utilaje. Valoarea concentrațiilor de poluanți atmosferici proveniți din activitățile specifice de gospodărire a pădurilor se încadrează și se vor încadra în limitele admise (CMA date de STAS 1257/87).

Nu vor exista organizări de șantier propriu-zise, vehiculele pentru transportul lemnului fiind staționate pe marginea drumurilor forestiere. Atunci când este prevăzută efectuarea a două intervenții, în arboretele care fac parte din planurile de recoltare a produselor principale și secundare, revenirea cu lucrări pe aceleași suprafețe, se face numai o singură dată în interval de 10 ani. Lucrările de tăiere se vor executa, în funcție de specificul lor, cu topoare sau cu motoferăstraie, acestea din urmă fiind poluante practic doar din punct de vedere fonic.

Substanțe cu potențial poluant sunt combustibilii (motorină, benzină) folosiți de utilajele cu care se realizează recoltarea, colectarea și transportul masei lemnoase, care prin arderi generează emisii în atmosferă. Emisiile de agenți poluanți produși de către aceste utilaje pot fi considerate ne semnificative deoarece utilajele sunt folosite pentru intervale scurte de timp și au consumuri mici de combustibil.

Principalul deșeu generat prin lucrările prevăzute în amenajamentul silvic este rumegușul rezultat în procesul de fasonare a materialului lemnos. Cantitatea rezultată este însă mică și lipsită de un potențial poluant semnificativ, putând fi reintegrată în circuitul biologic al naturii fără a produce dezechilibre la nivelul solului și a ecosistemului forestier.

Pe lângă rumeguș, pot să apară deșeuri menajere și reziduuri de la utilajele folosite. Acestea vor fi colectate corespunzător, eliminându-se astfel orice sursă de poluare în fondul forestier și în apropierea acestuia.

Deșeurile menajere (hârtie, cartoane, plastic, sticle, materiale textile, deșeuri organice) vor fi produse în cantități mici de muncitorii implicați în lucrările specifice, mai ales în timpul meselor. Aceste deșeuri vor fi colectate selectiv în saci de plastic, vor fi transportate în afara fondului forestier și depozitate la sediile ocoalelor silvice, de unde vor fi predate unităților autorizate (societăților de salubritate) pentru valorificare sau eliminare. Evidența deșeurilor se va întocmi la sediile ocoalelor silvice, respectându-se prevederile H.G. 856/2002.

Reziduurile potențiale rezultate de la utilajele folosite în diferitele tipuri de lucrări din fondul forestier (uleiuri, scurgeri accidentale de carburanți, filtre) vor fi atent colectate și depozitate în containere speciale, urmând să fie scoase din fondul forestier și predate firmelor din zonă implicate în colectarea și neutralizarea deșeurilor cu potențial ridicat de poluare a solului și a apelor.

Emisii în apă - nu este cazul, deoarece se va evita trecerea mașinilor și utilajelor prin cursurile de apă permanente sau nepermanente.

Emisii în aer - se vor produce mai ales sub formă de gaze și pulberi, ca urmare a folosirii mașinilor și utilajelor la executarea lucrărilor silvotehnice prevăzute de amenajament. Ele se vor încadra în limitele admise de lege prin folosirea unor mașini și

utilaje performante, cu inspecțiile tehnice la zi.

Conform legislației în vigoare, valorile limită pentru eventualele poluanți sunt:

- dioxid de sulf:
- valoarea limită orară pentru sănătatea umană = $350\mu\text{g}/\text{m}^3$.
- valoarea limită pentru protecția ecosistemelor (an calendaristic și iarna) = $20\mu\text{g}/\text{m}^3$.
- dioxid și oxizi de azot:
- valoarea limită orară pentru sănătatea umană = $200\mu\text{g}/\text{m}^3$.
- valoarea limită pentru protecția ecosistemelor (an calendaristic și iarna) = $30\mu\text{g}/\text{m}^3$.
- pulberi în suspensie PM10:
- valoarea limită orară pentru sănătatea umană = $50\mu\text{g}/\text{m}^3$.
- monoxid de carbon:
- valoarea limită orară pentru sănătatea umană = $10\text{ mg}/\text{m}^3$.
- benzen:
- valoarea limită orară pentru sănătatea umană = $5\mu\text{g}/\text{m}^3$.
- plumb:
- valoarea limită orară pentru sănătatea umană = $0,5\mu\text{g}/\text{m}^3$.

Principalele activități generate prin implementarea amenajamentului silvic sunt:

- lucrări de recoltare a masei lemnoase;
- lucrări de regenerare a pădurii;
 - recoltarea produselor nelemnoase (vânat, fructe de pădure, ciuperci comestibile și plante medicinale și aromatice).

A.1.18. Activități care vor fi generate ca rezultat al implementării amenajamentului fondului forestier ce aparține U.P. II Pitesti, județul Argeș, cu perioada de valabilitate 01.01.2024 – 31.12.2033

Principalele activități generate sunt:

- lucrări de recoltare a masei lemnoase;
- lucrări de regenerare a pădurii;
 - recoltarea produselor nelemnoase (vânat, fructe de pădure, ciuperci comestibile și plante medicinale și aromatice, pomi de iarnă).

A.1.19. Descrierea proceselor tehnologice prevăzute în amenajamentul fondului forestier ce aparține U.P. II Pitesti, județul Argeș, cu perioada de valabilitate 01.01.2024 – 31.12.2033

Recoltarea și colectarea masei lemnoase din parchete reprezintă o activitate prevăzută în amenajamentul fondului forestier ce aparține U.P. II Pitesti, județul Argeș. Ca urmare, pentru reducerea pe cât posibil a efectelor negative a acestei activități asupra pădurii trebuie să se aplice tehnologii adecvate de exploatare prin care să se evite dezgolirea și degradarea solului și care să asigure pe termen lung o stare de sănătate corespunzătoare arboretelor, precum și regenerarea acestora în cele mai bune condiții. Prin aplicarea celor mai indicate tehnologii de exploatare, se are în vedere protejarea solului și a arborilor care rămân în arboret.

În vederea asigurării protecției ecologice a pădurilor și a mediului înconjurător tehnologia de exploatare a masei lemnoase va consta în următoarele:

a) pregătirea unităților amenajistice pentru exploatare

- materializarea (delimitarea) parchetelor cu respectarea normelor în vigoare privind amplasarea și delimitarea acestora;
- nu se vor accepta soluții de colectare cu tractoarele în unitățile amenajistice (u.a.)

cu înclinarea mai mare de 23 grade (40%). În aceste u.a. se va permite colectarea doar cu instalații cu cablu sau cu animale de povară pentru distanțe de până la 400 m;

- desimea admisă a căilor amenajate pentru tractarea lemnului tăiat (incluzând și traseele existente) va fi de maximum 100m/ha pentru un bazinet sau pentru instalațiile cu cablu de 85 m/ha, suprafața ocupată încadrându-se în 5% din suprafața parchetului;

- elementele geometrice limitative admise: instalații cu cablu, cu lățimea culoarului deschis de maxim 6m între trunchiurile arborilor marginali. Căile de acces pentru tractoare sau alte culoare de acces pentru exploatare: lățimea culoarului maxim 4,7 m, lățimea căii de circulație 2,5m, declivitatea maximă a căii 5%.

- la joncțiunea cu calea de transport (drum auto) a căilor pentru tractoare sau a liniilor pentru funiculare se vor materializa spații de lucru, de regulă în afara regenerării și pe cât posibil fără mișcări mari de pământ.

b) doborârea arborilor

- este obligatorie executarea tapei la diametrul mai mare de 15 cm precum și efectuarea tăierii din partea opusă la 3-5 cm deasupra tapei. Înălțimea acesteia va fi mai mică de 15 cm iar adâncimea de 1/3 până la 1/5 din diametru la rășinoase și 1/2 până la 1/3 la foioase;

- direcția de doborâre spre aval este interzisă, de asemenea este interzisă doborârea spre ochiurile cu semințș. Este obligatorie folosirea penelor hidraulice sau mecanice la direcționarea căderii;

- arborii doborâți se curăță de crăci la locul de doborâre și se secționează în lungimi maxime de 10 m la foioase și 12 m la rășinoase.

c) colectarea lemnului

- trunchiurile rezultate din secționare se olăresc înainte de mișcarea lor dacă nu seutilizează scuturi sau conuri metalice sau din material plastic;

- este obligatorie utilizarea rolor de ghidare dacă lemnul se apropie cu cablultractorului sau funicularului la un unghi mai mare de 10 grade;

- corhănirea normală a pieselor cu volum mai mare de 0,1 m³ este interzisă, la fel și voltatul.

A.1.20. Caracteristicile proiectelor sau planurilor existente, propuse sau aprobate ce pot genera impact cumulativ cu planul care este în procedura de evaluare și care pot afecta aria naturală protejată de interes comunitar

În cuprinsul teritoriului studiat nu există arii naturale protejate de interes comunitar.

B. Numele și codul ariei naturale protejate de interes comunitar

În cuprinsul teritoriului studiat nu există arii naturale protejate de interes comunitar.

C. Prezența și efectivele/suprafețele acoperite de specii și habitate de interes comunitar în zona U.P. II Pitesti, județul Argeș, cu perioada de valabilitate 01.01.2024 – 31.12.2033

În cuprinsul teritoriului studiat nu există specii și habitate de interes comunitar.

D) Se precizează dacă Amenajamentul U.P. II Pitesti, județul Argeș, are legătură directă cu sau este necesar pentru managementul conservării ariilor naturale protejate de interes comunitar

În cuprinsul teritoriului studiat nu există arii naturale protejate de interes comunitar.

E. Estimarea impactului potențial al Amenajamentului U.P. II Pitesti, județul Argeș, cu perioada de valabilitate 01.01.2024 – 31.12.2033, asupra speciilor și habitatelor din ariile naturale protejate de interes comunitar

Datorita faptului că în cuprinsul teritoriului studiat nu există arii naturale protejate de interes comunitar, nu se poate vorbi de estimarea impactului potențial al amenajamentului U.P. II Pitesti asupra speciilor și habitatelor de interes comunitar.

Se pot menționa câteva aspecte cu caracter general privind impactul amenajamentului asupra factorilor de mediu.

E.1. Impactul prognozat prin implementarea planului asupra factorilor de mediu

Formele de impact prognozate a se produce în urma implementării proiectului analizat sunt următoarele:

- impactul asupra calității factorilor de mediu: apa, aer, sol, zgomot;
- impactul asupra biodiversității locale;
- impactul asupra mediului social și economic.

A. Impactul asupra calității aerului

În cadrul județului Argeș, influența factorilor antropici asupra calității atmosferei, se manifestă frecvent fiind generată de activitatea industrială și traficul auto. În restul teritoriului, sursele de poluare sunt punctiforme și dispersate, influența lor asupra calității atmosferei fiind redusă.

Prin implementarea amenajamentului U.P. II Pitesti, vor rezulta emisii de poluanți în aer în limite admisibile. Acestea vor fi:

- emisii din surse mobile (oxid de carbon, oxizi de azot, oxizi de sulf, poluanți organici persistenti și pulberi) de la mijloacele de transport care vor deservi amenajamentul silvic. Cantitatea de gaze de eșapare este în concordanță cu mijloacelor de transport folosite și de durata de funcționare a motoarelor acestora în perioada cât se află pe amplasament;

- emisii din surse mobile (oxid de carbon, oxizi de azot, oxizi de sulf, poluanți organici persistenti și pulberi) de la utilajele care vor deservi activitatea din amenajamentul silvic;

- emisii din surse mobile (oxid de carbon, oxizi de azot, oxizi de sulf, poluanți organici persistenti și pulberi) de la mijloacele de tăiere (drujbe) care vor fi folosite în activitatea de exploatare a amenajamentului silvic;

- pulberi (particule în suspensie) rezultate în urma activităților de doborâre, curățare, transport și încărcare masă lemnoasă. Emisiile de suspensii rezultate pe durata lucrărilor în cadrul unui amenajament silvic sunt greu de cuantificat deoarece natura lucrărilor, mijloacele auto folosite precum și condițiilor meteorologice din perioada de exploatare pot influența cantitatea de pulberi (particule în suspensii) în zona de impact. Cantitatea de particule în suspensie este proporțională cu aria terenului pe care se desfășoară lucrările.

Impactul asupra poluării aerului în faza de execuție a planului este de tip:

- direct negativ - emisii datorate activităților de implementare a amenajamentului silvic, care pot afecta speciile de floră și faună a zonelor învecinate datorită sedimentării acestora;

- indirect negativ - posibile efecte negative asupra sănătății umane. Aceste efecte pot fi evitate/atenuate prin: măsuri operatorii – personalul operator va fi dotat cu echipament de protecție și măști cu filtru de hârtie, pentru a preveni inhalarea pulberilor.

Se poate afirma, totuși, că nivelul acestor emisii este scăzut și că nu depășește limite maxime admise și că efectul acestora este anihilat de vegetația din pădure.

Măsuri de diminuare a impactului

În activitatea de exploatare forestiera nu se folosesc utilaje ale căror emisii de noxe să ducă la acumulări regionale cu efect asupra sănătății populației locale și a animalelor din zonă. Pentru diminuarea impactului asupra factorului de mediu aer se impun o serie de măsuri precum:

- folosirea de utilaje și mijloace auto dotate cu motoare termice care să respecte normele de poluare EURO 3 – EURO 5;

- efectuarea la timp a reviziilor și reparațiilor a motoare termice din dotarea utilajelor și a mijloacelor auto;

- etapizarea lucrărilor silvice cu distribuirea desfășurării lor pe suprafețe restrânse (1-3 ha) de pădure;
- folosirea unui număr de utilaje și mijloace auto de transport adecvat fiecărei activități și evitarea supradimensionarea acestora;
- evitarea funcționării în gol a motoarelor utilajelor și a mijloacelor auto;
- utilizarea strictă a căilor de acces existente din interiorul amenajamentului silvic.

B. Zgomot și vibrații

Zgomotul și vibrațiile sunt generate de funcționarea motoarelor sculelor (ferăstraielor mecanice), utilajelor și a mijloacelor auto. Datorită numărului redus al acestora, soluțiilor constructive și al nivelului tehnic superior de dotare cantitatea și nivelul zgomotului și al vibrațiilor se vor situa în limite acceptabile. Totodată mediul în care acestea se produc (pădure cu multă vegetație) va contribui direct la atenuarea lor și la reducerea distanței de propagare.

Consecințe asupra calității solului prin implementarea proiectului

În activitățile de exploatare forestieră pot apărea situații de poluare a solului din cauza:

- eroziunii de suprafață în urma transportului necorespunzător (prin târâre sau semitârâre) a buștenilor;
- tasarea solului datorită deplasării utilajelor pe căile de acces;
- alegerea inadecvată a traseelor căilor provizorii de acces;
- pierderi accidentale de carburanți și/sau lubrifianți de la utilajele și/sau mijloacele auto care deservește activitatea de exploatare forestieră;
- depozitarea și/sau stocarea temporară necorespunzătoare a deșeurilor.

Prin implementarea planului în zona propusă se va genera un potențial impact asupra factorului de mediu sol de tip:

- Direct – impact fizic negativ asupra solului, incluzând modificarea echilibrului existent al solului și impactul datorat lucrărilor propuse prin amenajamentul silvic. În timp ce ambele tipuri de impact sunt inevitabile, ambele sunt reversibile în aceeași măsură;
- Indirect – impact fizic negativ datorat eroziunii și alterării subsolului în urma lucrărilor executate în cadrul amenajamentului silvic, însă după terminarea lucrărilor zonele afectate se vor regenera rapid, având în vedere specificul zonei.

Măsuri de diminuare a impactului

În vederea diminuării impactului lucrărilor de exploatare forestieră asupra solului se recomandă luarea unor măsuri precum:

- adoptarea unui sistem adecvat de transport a masei lemnoase, evitându-se târârea acesteia, cel puțin acolo unde solul are compoziție de consistență „moale”, în vederea scoaterii acesteia pe locurile de depozitare temporară;
- alegerea de trasee ale căilor de scoatere a masei lemnoase cu o declivitate sub 20% (mai ales pe versanți);
- alegerea de trasee ale căilor de scoatere a masei lemnoase care să evite, pe cât posibil, coborâri pe pante de lungime și înclinație mari;
- alegerea de trasee ale căilor de scoatere a masei lemnoase care să parcurgă distanțe cât se poate de scurte;
- dotarea utilajelor care deservește activitatea de exploatare forestieră cu anvelope de lățime mare care să aibă ca efect reducerea presiunii pe sol și implicit reducerea fenomenului de tasare;
- refacerea portanței solului (prin nivelarea terenului) pe traseele căilor de scoatere a masei lemnoase, dacă s-au format șanțuri sau șleauri;
- platformele pentru depozitarea masei lemnoase vor fi alese în zone care să prevină posibile poluări ale solului (drumuri forestiere, platforme asfaltate situate limitrof în zonă, etc.);

- drumurile destinate circulației autovehiculelor, inclusiv locurile de parcare vor fi selectate să fie în sistem impermeabil.

- pierderile accidentale de carburanți și/sau lubrifianți de la utilajele și/sau mijloacele auto care deserveșc activitatea de exploatare forestieră vor fi îndepărtate imediat prin decopertare. Pământul infestat, rezultat în urma decopertării, va fi depozitat temporar pe suprafețe impermeabile de unde va fi transportat în locuri specializate în decontaminare.

C. Consecințe asupra calității surselor de apă

Trupurile de pădure care alcătuiesc unitatea de producție sunt răspândite în câmpie, departe de apele curgătoare.

Vegetația forestieră existentă în păduri are un rol deosebit de important în protejarea învelișului de sol și în reglarea debitelor de apă de suprafață și subterane, în special în perioadele când se înregistrează precipitații importante cantitativ.

În urma desfășurării activităților de exploatare forestieră și a altor activități silvice poate apare un nivel ridicat de perturbare a solului care are ca rezultat creșterea încărcării cu sedimente a apelor de suprafață, mai ales în timpul precipitațiilor abundente, având ca rezultat direct creșterea concentrațiilor de materii în suspensie în receptorii de suprafață. Având în vedere caracterul temporar al pâraielor nu preconizăm un impact negativ asupra factorului de mediu apă.

Totodată mai pot apărea pierderi accidentale de carburanți și lubrefianți de la utilajele și mijloacele auto care acționează în zona amenajamentului silvic analizat.

Impactul prognozat asupra factorilor de mediu apă:

- Direct negativ – rezultat ca urmare a spălării terenurilor/versanților în perioada lucrărilor de implementare a obiectivelor prevăzute în amenajamentul silvic analizat, de către apa din precipitații și antrenarea de sedimente către cursuri de apă nepermanente ce traversează zona analizată;

- Indirect negativ și rezidual - ca urmare a afectării calității apelor de suprafață datorate apelor pluviale și apelor uzate menajere rezultate din activitățile fiziologice ale personalului angrenat în implementarea obiectivelor prevăzute în amenajamentul silvic analizat.

Măsuri de diminuarea impactului asupra factorului de mediu apă

Pentru diminuarea impactului asupra factorului de mediu apă se impun următoarele măsuri:

- este interzisă depozitarea masei lemnoase în albiile cursurilor de apă;

- stabilirea căilor de acces provizorii la o distanță minimă de 1,5 m față de orice curs de apă;

- depozitarea resturilor de lemne și frunze rezultate și a rumegușului nu se va face în zone cu potențial de formare de torenți, albiile cursurilor de apă sau în locuri expuse unor posibile viituri care pot apărea în urma unor precipitații abundente căzute într-un interval scurt de timp;

- eliminarea imediată a posibilităților efecte produse de pierderi accidentale de carburanți și lubrifianți;

- este interzisă executarea de lucrări de întreținere a motoarelor mijloacelor auto sau a utilajelor folosite la exploatarea fondului forestier în zone situate în pădure, albiile cursurilor de apă;

- este interzisă alimentarea cu carburanți a mijloacelor auto sau a utilajelor folosite la exploatarea fondului forestier în zone situate în pădure, în albiile cursurilor de apă;

- evitarea traversării cursurilor de apă de către utilajele și mijloacele auto care deserveșc activitatea de exploatare.

E.2. Impactul amenajamentului silvic asupra siturilor de importanță comunitară

Nu este cazul.

E.2.1. Concluzii generale privind impactul amenajamentului silvic asupra factorilor de mediu

Prin măsurile propuse de Amenajamentul silvic al U.P. II Pitesti, jud. Argeș se realizează gospodărirea durabilă a pădurilor, în concordanță cu principiile științifice moderne, cu regimul silvic și legislația actuală în vigoare, asigurând conservarea și ameliorarea ecosistemelor forestiere.

Măsurile propuse conduc la realizarea permanenței pădurii prin conservarea habitatelor și a speciilor de floră și faună existente.

Conservarea și ameliorarea biodiversității la cele patru niveluri ale acesteia (intraspecifică, interspecifică, ecosistemică și al peisajelor) este una din legitățile care stau la baza întocmirii proiectului de amenajare a pădurilor.

Având în vedere faptul că, prin aplicarea tratamentelor, vor fi înlocuite arboretele mature, ori cele uscate cu arborete tinere cu structuri apropiate cât mai apropiate de pădurea normală ori arborete care se pretează la condițiile climatice și pedologice din zona analizată, nu poate fi vorba de înlocuirea unor specii sau habitate. Dimpotrivă arboretele tinere pot oferi mai multe surse de hrană și locuri de adăpost decât cele mature.

E.2.2. Impactul cumulativ generat de planuri și proiecte existente, propuse sau aprobate

Zona studiată este amplasată în județul Argeș, într-o zonă puternic antropizată. Principalele activități existente în vecinătatea planului sunt reprezentate de activitățile agricole și silvice. Activitățile silvice se desfășoară pe baza unor planuri de amenajament, dezvoltate pe aceleași principii ca și amenajamentul silvic ce face obiectul acestui studiu. Conform legislației naționale, toate amenajamentele silvice se realizează pe baza normelor tehnice de amenajarea pădurilor ce stabilesc cadrul în care se stabilesc funcțiile social-economice și ecologice ale pădurii, respectiv obiectivele social-economice și ecologice de protecție ori producție. Normele tehnice de amenajarea pădurilor stabilesc de asemenea și cadrul tehnic în care soluțiile tehnice pot fi stabilite. În condițiile în care amenajamentele silvice vecine au fost realizate ori urmează a fi realizate în conformitate cu normele tehnice de amenajarea pădurilor și ținând cont de realitățile existente în teren, putem estima că impactul cumulat al acestor amenajamente silvice asupra integrității zonei studiate este de asemenea nesemnificativ.

E.2.3. Analiza impactului rezidual asupra habitatelor și speciilor de interes comunitar

Nu este cazul.

E.3. Cuantificarea impactului asupra biodiversității locale pe baza indicatorilor cheie

Nu este cazul.

E.4. Evaluarea impactului cauzat de plan fără a lua în considerare măsurile de reducere a impactului

Nu este cazul.

E.5. Evaluarea impactului rezidual care va rămâne după implementarea măsurilor de reducere a impactului

Nu este cazul.

E.6. Evaluarea impactului cumulativ al planului propus cu alte planuri și proiecte fără a lua în considerare măsurile de reducere a impactului

Nu este cazul. Conform legislației naționale, toate amenajamentele silvice se realizează pe baza normelor tehnice de amenajarea pădurilor ce stabilesc cadrul în care se stabilesc funcțiile social-economice și ecologice ale pădurii, respectiv obiectivele social-economice și ecologice de protecție ori producție. Normele tehnice de amenajarea pădurilor stabilesc de asemenea și cadrul tehnic în care soluțiile tehnice pot fi stabilite. În condițiile în care amenajamentele silvice vecine au fost realizate ori urmează a fi realizate în conformitate cu normele tehnice de amenajarea pădurilor și ținând cont de realitățile existente în teren, putem estima că impactul cumulat al acestor amenajamente silvice asupra integrității zonei studiate este de asemenea ne semnificativ.

E.7. Evaluarea impactului rezidual care rămâne după implementarea măsurilor de reducere a impactului pentru planul propus cu alte planuri și proiecte

Ca urmare a implementării măsurilor de reducere a impactului asupra factorilor de mediu, și implicit asupra biodiversității din perimetrul studiat și imediata vecinătate a acestuia, dar și prin respectarea legislației de mediu, nu se preconizează un impact rezidual datorat implementării obiectivelor prevăzute în cadrul amenajamentului silvic al U.P. II Pitesti, jud.Argeș.

F. Alte informații prevăzute în legislația în vigoare

F.1. Măsuri de reducere a impactului asupra habitatelor și a speciilor de interes comunitar din ariile naturale protejate de interes comunitar suprapuse peste suprafața U.P. II Pitesti

Nu există arii naturale protejate de interes comunitar în cuprinsul teritoriului studiat.

F.1.1. Protecția fondului forestier al U.P. II Pitesti, județul Argeș, cuperioada de valabilitate 01.01.2024 – 31.12.2033

Desfășurarea normală a rolului de protecție a acestei subunități este frecvent perturbată de acțiunea unui complex de factori naturali și antropici nocivi, cum sunt: vântul, zăpada, uscarea anormală, bolile, insectele dăunătoare, acțiunea antropică (pășunatul abuziv, tăierile în delict), etc.

Până acum nu s-au semnalat atacuri de dăunători, care să producă pagube pe suprafețe mari.

Combaterea dăunătorilor se face prin urmărirea atentă a dezvoltării populațiilor de insecte și măsuri profilactice în vederea frânării realizării gradației maxime.

Recunoașterea factorilor menționați, evaluarea efectelor și mai ales stabilirea măsurilor ce pot fi luate pentru prevenirea, diminuarea și înlăturarea consecințelor provocate de acești factori, trebuie să reprezinte o preocupare importantă a personalului silvic, cu atât mai oportună cu cât, în ultimul timp sunt tot mai frecvente daunele aduse pădurii de factorii enumerați.

Având în vedere cele mai sus menționate s-a considerat oportună elaborarea unor soluții privind protecția fondului forestier, pornind de la ipoteza, verificată în foarte multe situații, potrivit căreia ecosistemele naturale și cele cvasinaturale au cele mai mari șanse de reușită în condițiile acțiunii factorilor destabilizatori.

Protecția împotriva incendiilor

În perioada valabilității amenajamentului, în cadrul U.P. II Pitesti nu s-au semnalat incendii.

Datele statistice cu privire la intensitatea și frecvența incendiilor în păduri arată că incendiile se înregistrează în lunile martie-aprilie, când intensitatea vânturilor este mai mare și în lunile august-septembrie, perioadă cu uscăciune puternică și căldură solară mare.

Pentru evitarea consecințelor negative ce se înregistrează în urma acțiunii focului este necesar ca ocolul silvic să revizuiască și să organizeze paza contra incendiilor în conformitate cu reglementările în vigoare.

În acest sens se vor lua următoarele măsuri:

- întocmirea planurilor de prevenire și stingerea incendiilor;
- procurarea și verificarea aparatului pentru stingerea incendiilor;
- amenajarea punctelor pentru stingerea incendiilor;
- organizarea și instruirea formațiilor pentru stingerea incendiilor;
- organizarea pădurii în scopul prevenirii și limitării extinderii incendiilor, curățirea căilor de acces și eliberarea de materiale lemnoase a căilor și drumurilor utile desfășurării activității în pădure și a văilor din interiorul pădurii, crearea de fășii și șanțuri contra incendiilor;
- reglementarea trecerii prin pădure;
- amenajarea locurilor de odihnă și fumat;
- afișarea de indicatoare și pancarte privind pericolul ce-l prezintă focul în pădure sau în apropierea acesteia;
- paza foarte atentă a fondului forestier în perioadele de secetă când litiera se aprinde ușor;

- organizarea tuturor lucrărilor ce se execută în pădure în conformitate cu normele de pază și stingerea incendiilor.

Pentru combaterea propriu-zisă a incendiilor și pentru ca intervenția să fie cât mai eficace, orice incendiu trebuie să fie depistat și anunțat în timp util. Anunțarea incendiilor prin mijloace cât mai rapide (telefon, radio) se impune ca o măsură de necesitate.

Pentru intervenția la un incendiu de pădure trebuie să se asigure materialul și mijloacele de stingere necesare, să se pregătească (prin conferințe, instructaje) populația spre a interveni în cazul în care au loc incendii (populația trebuie să cunoască sistemul de alarmare și să intervină cu mijloace proprii de stingere).

Modul de intervenție pentru stingerea unui incendiu de pădure depinde de caracterul acestuia (de litieră, de coronament, subteran, total) și de gradul de manifestare al acestuia.

Astfel, în cazul incendiului de litieră care se produce la suprafața terenului, arzând iarba și litiera, să atacă din flancuri cu vântul în spate, ghidându-l, pe cât posibil, spre un obstacol natural sau artificial, aplicându-se principiul gâtuirii.

În cazul incendiului de coronament, care se produce la nivelul trunchiului și coronamentului, stingerea devine mai greoaie. După caz, se iau măsuri de izolare, creând „spații de izolare” prin tăierea de arbori și așezarea lor cu vârful către incendiu și stropirea parțială a pământului cu substanțe chimice în spațiile create. Apa va fi folosită numai la arboretele cu înălțimi mici.

Protecția împotriva poluării industriale

Având în vedere faptul că pe teritoriul U.P. II Pitesti nu există unități industriale producătoare de noxe care să afecteze arboretele din zonă, nu sunt necesare măsuri speciale de protecție a arboretelor în acest scop.

Totuși, pentru prevenirea unor astfel de fenomene se vor avea în vedere:

- prevenirea deversărilor în ape (izvoare, pâraie) a unor substanțe chimice sau petroliere, care ar putea rezulta în urma executării lucrărilor de conservare;
- promovarea structurilor naturale ale arboretelor, respectiv conservarea și realizarea de arborete rezistente la poluare, care prin propriile lor mijloace de reglaj, trebuie să facă față cât mai mult cu putință la forțele dereglatoare ale noxelor;
- evitarea creării de arborete simplificate structural (de tipul monoculturilor), care contribuie la formarea de păduri foarte vulnerabile în viitor la acțiunea noxelor industriale;
- evitarea fertilizării, în anumite condiții a solurilor forestiere cu fertilizanți chimici;
- renunțarea la substituirea speciilor locale prin culturi instabile cu alte specii care sunt mai sensibile la poluare, având în vedere că la acțiunea acestui factor cedează mai repede arboretele artificiale, simplificate structural.

Protecția împotriva bolilor și dăunătorilor

În perioada de valabilitate a amenajamentului, arboretele U.P. II Pitesti nu a fost afectate de atacuri de dăunători sau boli.

Protecția împotriva bolilor și dăunătorilor se realizează prin asigurarea unei stări fitosanitare corespunzătoare a pădurii.

Pentru valorificarea eficientă a funcțiilor multiple ale pădurii și asigurarea viabilității economice, a beneficiilor de mediu și sociale, este necesară menținerea unei stări de sănătate corespunzătoare a arboretelor. Microorganismele patogene și insectele vătămătoare sunt prezente în ecosistemele forestiere sub o mare diversitate specifică, spațială și temporală și, de cele mai multe ori, acțiunea lor are efecte negative atât asupra arborilor gazdă cât și asupra întregului ecosistem.

Pentru asigurarea unei stări fitosanitare corespunzătoare a pădurii se recomandă măsuri preventive și măsuri represive de combatere a bolilor și dăunătorilor atunci când aceste adversități depășesc limitele capacității de suport a pădurii.

În privința măsurilor preventive vor fi avute în vedere următoarele:

- promovarea arboretelor de tip natural, pluriene, etajate și amestecate;
- promovarea speciilor forestiere autohtone, corespunzătoare tipului natural fundamental de pădure și a formelor genetice rezistente;
- menținerea arboretelor la densități normale;
- împădurirea golurilor;
- efectuarea la timp și în mod corespunzător din punct de vedere tehnic a sistemului de lucrări de îngrijire și conducere a arboretelor propus prin amenajamente (degajări, curățiri, rărituri, tăieri de igienă);
- respectarea regulilor de exploatare a masei lemnoase;
- protecția plantațiilor și semințișurilor;
- protecția populațiilor de păsări folositoare și a furnicilor din genul Formica;
- interzicerea pășunatului în pădure;
- normalizarea efectivelor de vânat.

Pentru combaterea bolilor și dăunătorilor se vor utiliza metode de combatere biologică și integrată, bazate pe îmbinarea măsurilor silvotehnice și ecologice și cele specifice protecției pădurilor.

În cadrul măsurilor de protecție menționate, metodele de combatere integrată trebuie să ocupe un loc important, având în vedere atât eficacitatea și caracterul lor preventiv și curativ, cât și impactul redus asupra mediului și echilibrului ecosistemelor forestiere. În funcție de susceptibilitatea și vulnerabilitatea arboretelor la vătămări produse de organisme vătămătoare, de speciile depistate și de intensitatea infectărilor/infestărilor, conceptul de combatere integrată se bazează pe aplicarea, după caz, a metodelor de combatere consacrate (fizico-mecanică, chimică, biologică), la care se adaugă o serie de măsuri silviculturale, menite să crească vitalitatea arborilor și, în acest fel, să pună în valoare mecanismele naturale de rezistență ale arborilor la atacul dăunătorilor forestieri.

Aceste măsuri trebuie să aibă un caracter permanent și să fie aplicate de la faza de regenerare a arboretelor, cât și pe parcursul dezvoltării lor, până la exploatarea acestora. Folosirea materialelor de regenerare cu caracteristici genetice superioare, din speciile forestiere autohtone, adaptate condițiilor locale de mediu, aplicarea lucrărilor de întreținere, parcurgerea periodică a arboretelor tinere cu tăieri de îngrijire, prevenirea vătămărilor arborilor în procesul de exploatare, constituie laturi importante ale luptei integrate. În același timp, prin lucrările efectuate în arborete (promovarea structurilor mixte cu floră erbacee și arbustivă adecvată) sau prin culturile înființate pentru creșterea vânatului, pe liniile parcelare sau somiere, trebuie create condiții pentru stimularea dezvoltării organismelor folositoare (mamifere insectivore, păsări, insecte entomofage, parazite și prădătoare), cu rol deosebit în menținerea echilibrului lanțurilor trofice.

În lupta integrată, nu sunt excluse în totalitate nici procedeele chimice, însă va trebui respectată întocmai legislația națională și europeană din domeniu cât și cerințelor FSC, legate de folosirea pesticidelor, selective, biodegradabile. Pentru pădurile certificate sau în curs de certificare, se va pune accent pe promovarea unor produse biologice din categoria biopreparatelor entomopatogene (bacterii, virusi, ciuperci) și doar excepțional, se vor folosi insecticide chimice, doar dintre cele agreate de organisme CEE și FSC.

Tot ca părți importante ale combaterii integrate, aplicate cu caracter permanent, trebuie considerate și lucrările de depistare, semnalare și prognoza dăunătorilor precum și aplicarea măsurilor de carantină forestieră.

Ocolul silvic care administrează teritoriul studiat are obligația de a semnala atacul bolilor și dăunătorilor și natura lor pentru a se lua măsuri urgente de combatere.

Măsuri de gospodărire a arboretelor cu uscure anormală

Fenomenul de uscure anormală nu este întâlnit în cuprinsul teritoriului studiat.

În arboretele tinere, cu consistență ridicată mai apar arbori uscați, ca urmare a fenomenului de eliminare naturală și nu datorită uscării premature.

Se recomandă supravegherea continuă a pădurii pentru a putea anunța prompt

eventualele apariții ale fenomenului de uscare prematură și luarea imediată a măsurilor ce se impun pentru izolarea și eliminarea fenomenului.

Pentru prevenirea uscării premature a arborilor pe picior este necesar să se aplice un complex de măsuri care să ducă la reechilibrarea ecologică a acestora și anume:

- ameliorarea compoziției arboretelor prin introducerea de specii de amestec, de ajutor și arbuști în suprafețe cu consistență redusă, în cazul în care specia principală este suficient prezentată;

- refacerea integrală a arboretelor afectate de uscare în cazurile în care ponderea speciei principale este puternic diminuată și nu se poate asigura compoziția-țel.

În funcție de gradul de vătămare a arboretelor afectate de fenomenul de uscare s-au propus măsurile de gospodărire a acestor arborete.

F.1.2. Prezentarea calendarului implementării și monitorizării măsurilor de reducere a impactului

Frecvența și modul de realizare a monitorizării efectelor semnificative ale implementării amenajamentelor silvice, va fi stabilită prin actele de reglementare ce vor fi emise de Agenția pentru Protecția Mediului Argeș.

Beneficiarul va împuternici/subcontracta o persoană abilitată/specializată din cadrul unității/firme specializate/persoane fizice cu cunoștințe vaste atât în biologie cât și în silvicultură pentru implementarea eventualelor măsuri de reducere a impactului.

Planul de implementare a măsurilor de reducere a impactului asupra mediului

Factor monitorizat	Parametri monitorizați	Perimetrul analizat	Scop
1	2	3	4
Sucesiunea vegetației în arilele exploatare	Tipuri de vegetație	Unitatea amenajistică din amenajament	Respectarea planurilor de exploatare conform cu prevederile amenajamentului silvic
Metoda de exploatare	Tipul de exploatare aplicat	Unitatea amenajistică din amenajament	Respectarea metodei de exploatare conform cu prevederile amenajamentului silvic
Deșeuri	Cantități de deșeuri generate, mod de eliminare/valorificare	Unitatea amenajistică din amenajament	Minimizarea cantităților de deșeuri rezultate în urma implementării obiectivelor prevăzute în amenajamentul silvic analizat

F.1.3. Programul de monitorizare

Obiective	Indicatori de monitorizare	Frecvența de monitorizare
1	2	3
Monitorizarea lucrărilor de ajutorare a regenerărilor naturale	1. Suprafața anuală parcursă cu lucrări de ajutorare a regenerărilor naturale	anual
Monitorizarea suprafețelor regenerare	1. Suprafața regenerată anual, din care: - Regenerări naturale - Regenerări artificiale (împăduriri+completări)	anual
Monitorizarea lucrărilor de ajutorare și conducere a arboretelor tinere	1. Suprafața anuală parcursă cu degajări 2. Suprafața anuală parcursă cu curățiri 3. Volumul de masă lemnoasă recoltat prin aplicarea curățirilor 4. Suprafața anuală parcursă cu rărituri 5. Volumul de masă lemnoasă recoltat prin aplicarea răriturilor.	anual
Monitorizarea lucrărilor speciale de conservare	1. Suprafața anuală parcursă cu lucrări de conservare 2. Volumul de masă lemnoasă recoltat prin aplicarea lucrărilor de conservare.	anual
Monitorizarea aplicării tratamentelor silvice	1. Suprafața anuală parcursă cu lucrări de produse principale 2. Volumul de masă lemnoasă recoltat prin aplicarea tăierilor de produse principale.	anual
Monitorizarea tăierilor de igienizare a pădurilor	1. Suprafața anuală parcursă cu tăieri de igienizare 2. Volumul de masă lemnoasă recoltat prin aplicarea tăierilor de igienizare.	anual

Memoriu de prezentare pentru Amenajamentul silvic al UP II Pitesti

Monitorizarea stării de sănătate a arboretelor	1. Suprafețe infestate cu dăunători.	anual
Monitorizarea impactului presiunii antropice asupra arboretelor	1. Volumul de masă lemnoasă tăiată ilegal.	anual

Monitorizarea Amenajamentului silvic al U.P. II Pitesti se va realiza conform următorului program de monitorizare prezentat în tabelul următor:

Obligația monitorizării revine titularului planului. Monitorizarea va avea ca scop:

- urmărirea modului în care sunt respectate prevederilor amenajamentului silvic;
 - urmărirea modului în care sunt respectate recomandările prezentului memoriu de prezentare;
 - urmărirea modului în care sunt puse în practică prevederilor amenajamentului silvic corelate cu recomandările prezentului memoriu de prezentare;
 - urmărirea modului în care sunt respectate prevederilor legislației de mediu cuprivate la evitarea poluărilor accidentale și intervenția în astfel de cazuri.

Stabilirea responsabilităților aplicării prevederilor amenajamentului silvic și a punerii în practică a recomandărilor prezentului memoriu de prezentare revine titularului planului, respectiv persoana fizică Erbașu Ion Robert.

În condițiile în care ocolul silvic va contracta cu terți diverse lucrări care se vor executa în cadrul amenajamentului silvic, este direct răspunzător de respectarea de către aceștia a prevederilor amenajamentului și a recomandărilor prezentului memoriu de prezentare.

F.2. Metode utilizate pentru culegerea informațiilor privind speciile și/sau habitatele de interes comunitar afectate

Nu este cazul.

CONCLUZII

Ecosistemele naturale trebuie privite ca sisteme dinamice. Chiar și în cazul celor care au durată de viață îndelungată, cum sunt pădurile, anumite evenimente produc schimbări radicale în compoziția și structura acestora și implicit influențează dezvoltarea lor viitoare. În astfel de situații, perioada necesară reînălțării aceluiasi tip de pădure este variabilă, în funcție de amploarea perturbării și de capacitatea de reziliență a ecosistemului (capacitatea acestuia de a reveni la structura inițială după o anumită perturbare - Larsen 1995).

Așa cum reiese și din lucrarea de față, în fiecare caz în parte, măsurile de gospodărire au fost direct corelate cu funcția prioritară atribuită pădurii.

Astfel, măsurile de gospodărire propuse vin pentru a dirija dinamica pădurilor în sensul perpetuării acestora nu numai ca tip de ecosistem (ecosistem forestier) dar mai ales ca ecosistem cu o anumită compoziție și structură.

Prevederile amenajamentului silvic în ce privește dinamica arboretelor pe termen lung, indică păstrarea caracteristicilor actuale sau îmbunătățirea lor.

Astfel se estimează:

- menținerea diversității structurale - atât pe verticală (structuri relativ pluriene) cât și pe orizontală (structură mozaicată - existența de arborete în faze de dezvoltare diferită);
- creșterea consistenței medii a arboretelor;
- menținerea compoziției conform specificului ecologic al zonei.

De asemenea, din analiza obiectivelor amenajamentului silvic se mai poate concluziona că:

- planul de amenajament are ca obiectiv asigurarea continuității pădurii, promovarea tipurilor fundamentale de pădure, menținerea funcțiilor ecologice și economice ale pădurii așa cum sunt stabilite ele prin încadrarea în grupe funcționale și subunități de producție;
- anumite lucrări precum completările, degajările, curățirile, răriturile au un caracter ajutător în menținerea sau îmbunătățirea după caz a stării de conservare;
- pe termen scurt măsurile de management alese contribuie la modificarea microclimatului local, respectiv al condițiilor de biotop, datorită, modificărilor structurilor orizontale și verticale (retenție diferită a apei pluviale, regim de lumină diferențiat, circulația diferită a aerului);
- la lucrările silvice prevăzute de amenajamentul silvic nu se folosesc substanțe chimice iar noxele emantate de utilajele folosite sunt nesemnificative;
- poluarea fonică este nesemnificativă;
- se iau măsuri pentru a nu se polua apele cu carburanți, lubrifianți și resturi de exploatare;

Amenajamentul silvic are ca bază următoarele principii:

- principiul continuității exercitării funcțiilor atribuite pădurii;
- principiul exercitării optime și durabile a funcțiilor multiple de producție ori protecție;
- principiul valorificării optime și durabile a resurselor pădurii;
- principiul conservării și ameliorării biodiversității;
- principiul estetic, etc.

Din cele expuse în capitolele anterioare, putem concluziona că, măsurile de gospodărire a pădurilor, prescrise de amenajamentul silvic elaborat, sunt în spiritul administrării durabile a acestor resurse.

BIBLIOGRAFIE

Bănăţean-Dunea Ioan, Corpade Ana-Maria, Grozea Adrian, Nicolin Alma, Corpade Ciprian, Osman Andrei, Bostan Cristian, Crista Narcisa-Georgeta. 2015 – Ghid sintetic de monitorizare a speciilor comunitare de peşti din România, Editura Casa Cărţii de Ştiinţă din Cluj-Napoca.

Doniţă N., Popescu A., Paucă-Comănescu M., Mihăilescu S., Biriş I. A. 2005(A). Habitatele din România, Editura Tehnică-Silvică, Bucureşti.

Doniţă N., Popescu A., Paucă-Comănescu M., Mihăilescu S., Biriş I. A. 2005(B). Habitatele din România - Modificări conform amendamentelor propuse de România şi Bulgaria la Directiva Habitate (92/43/EEC), Editura Tehnică- Silvică, Bucureşti.

Doniţă N., Biriş I. A. 2007. Pădurile de luncă din România - trecut, prezent, viitor.

Florescu I. I. 1991. Tratamente silviculturale, Editura Ceres, Bucureşti, 270 p.

Florescu I., Nicolescu N. V. 1998. Silvicultură, Vol. II - Silvotehnica, Editura Universităţii Transilvania din Braşov.

Gafta, Dan, Owen Mountfort. 2008. Manual de interpretare a habitatelor Natura 2000 din România, Editura Risoprint, Cluj-Napoca.

Giurgiu, V. 1988. Amenajarea pădurilor cu funcţii multiple, Editura Ceres, Bucureşti.

Haralamb A. M. 1963. Cultura speciilor forestiere (ediţia a II-a, revizuită şi adăugită), Editura Agro-Silvică de Stat, Bucureşti.

Horodnic S. 2006. XI Exploatarea lemnului, în: Milescu I., Cartea Silvicultorului, Editura Universităţii Suceava.

Ionescu Ovidiu, Ionescu Georgeta, Jurj Ramon, Cazacu Constantin, Adamescu Mihai, Cotovelea Ancuţa, Paşca Claudiu, Popa Marius, Mirea Ion, Sîrbu George, Chiriac Silviu, Pop Mihai, Attila Şandor şi Deju Răzvan. 2013 – Ghid sintetic de monitorizare pentru speciile de mamifere de interes comunitar din România, Editura Silvică.

Lazăr G., Stăncioiu P. T., Tudoran Gh. M., Şofletea N., Candrea Bozga Şt. B., Predoiu Gh., Doniţă N., Indreica A., Mazăre G. 2007. Habitate forestiere de interes comunitar incluse în proiectul LIFE05 NAT/RO/000176: Habitate prioritare alpine, subalpine şi forestiere din România - Ameninţări Potenţiale, Editura Universităţii Transilvania din Braşov.

Lazăr G., Stăncioiu P. T., Tudoran Gh. M., Şofletea N., Candrea Bozga Şt. B., Predoiu Gh., 2008. Habitate forestiere de interes comunitar incluse în proiectul LIFE05 NAT/RO/000176:

Habitate prioritare alpine, subalpine şi forestiere din România - Măsuri de gospodărire, Editura Universităţii Transilvania din Braşov.

Leahu I. 2001. Amenajarea Pădurilor, Editura Didactică şi Pedagogică, Bucureşti.

Mihăilescu Simona, Anastasiu Paulina, Popescu Aurel, Alexiu Valeriu Florian, Negrean Gavril Aurel, Bodescu Florian, (Aiftimie) Manole Anca, Ion Roxana Georgiana, Goia Irina Gabriela, Holobiuc Irina, Vicol Ioana, Neblea Monica Angela, Dobrescu Codruţa, Mogîldea Daniela Elena, Sandală Vasile, Biţă-Nicolae Claudia Daniela, Comănescu Petronela. 2015 – Ghidul de monitorizare a speciilor de plante de interes comunitar din România, Editura Dobrogea din Constanţa.

Paşcovschi S. 1967. Succesiunea speciilor forestiere, Editura Agro-Silvică, Bucureşti.

Paşcovschi S., Leandru V. 1958. Tipuri de pădure din Republica Populară Română, Institutul de Cercetări Silvice, Seria a II-a - Manuale, Referate, Monografii, Nr. 14, Editura AgroSilvică de Stat, Bucureşti.

Paucă-Comănescu M., Bîndiu C., Ularu F., Zamfirescu A. 1980. Ecosisteme terestre, în: Ecosistemele din România, editor Pârnu. C., Editura Ceres, Bucureşti.

Schneider E., Drăgulescu C. 2005. Habitate şi situri de interes comunitar, Editura Universităţii „Lucian Blaga” Sibiu.

Smith D. M., Larson B. C., Kelty M. J., Ashton P. M. S. 1997. The practice of silviculture – applied forest ecology, 9th edition, John Willey & Sons Inc., New York - USA.

Surugiu Victor, Gheoca Voichița, Popa Oana Paula, Popa Luis Ovidiu, Sîrbu Ioan, Pârvulescu Lucian, Iorgu Elena Iulia, Mancu Cosmin Ovidiu, Iorgu Ionuț Ștefan, Iorgu Elena Iulia, Fusu Lucian, Stan Melanya, Dascălu Maria-Magdalena, Székely Levente, Stănescu Mihai, Vizauer Tibor-Csaba. 2015 – Ghid sintetic pentru monitorizarea speciilor de nevertebrate de interes comunitar din România, editat de Asocieria S.C. Compania de Consultanță și Asistență Tehnică S.R.L. și S.C. Integra Trading S.R.L. București.

Șofletea N., Curtu L. 2007. Dendrologie, Editura Universității „Transilvania”, Brașov.

Török Zs., Ghira I., Sas I., Zamfirescu Șt.. 2013 – Ghid sintetic de monitorizare a speciilor comunitare de reptile și amfibieni din România. Editura Centrul de Informare Tehnologică Delta Dunării din Tulcea.

Vlad I., Chiriță C., Doniță N., Petrescu L. 1997. Silvicultură pe baze eco- sistemice, Editura Academiei Române, București.

Manual de aplicare a Ghidului privind evaluarea adecvată a impactului planurilor/proiectelor asupra obiectivelor de conservare a siturilor Natura 2000, elaborat de SC Natura Management SRL – București 2011.

*Comisia Europeană - Directiva 92/43/CEE privind conservarea habitatelor naturale și a speciilor de floră și faună sălbatică.

*Comisia Europeană 2003 - Interpretation Manual of European Union Habitats.

*Comisia Europeană - Website-ul oficial referitor la Rețeaua Ecologică Natura 2000 (<http://ec.europa.eu/environment/life/life/natura2000.htm>).

*Comisia Europeană - Regulamentul Consiliului Uniunii Europene nr. 1698/2005 privind sprijinul pentru dezvoltare rurală acordat din Fondul European Agricol pentru Dezvoltare Rurală (FEADR) [http://www.mapam.ro/pages/dezvoltare rurală](http://www.mapam.ro/pages/dezvoltare_rurala).

EU Phare Project on Implementation of Natura 2000 Network în România 2008. Natura 2000 în România - Species Fact Sheets, București.

EU Phare Project on Implementation of Natura 2000 Network în România 2008. Natura 2000 în România - Habitat Fact Sheets, București.

*Legea 247/2005 privind reforma în domeniile proprietății și justiției, precum și unele măsuri adiacente.

*Legea 46/2008 Codul Silvic.

*Ministerul Apelor, Pădurilor și Protecției Mediului. 2000 – Norme tehnice pentru îngrijirea și conducerea arboretelor, București.

*Ministerul Apelor, Pădurilor și Protecției Mediului. 2000 – Norme tehnice privind alegerea și aplicarea tratamentelor, București.

*Ministerul Apelor, Pădurilor și Protecției Mediului. 2000 – Norme tehnice pentru amenajarea pădurilor.

*Ordinul nr. 207 din 2006 pentru aprobarea Conținutului formularului standard Natura 2000 stabilit de Comisia Europeană prin Decizia 97/266/EC, prevăzut în anexa nr. 1 și manualul de completare al formularului standard.

*Ordinul nr. 606 din 30 septembrie 2008 pentru aprobarea Normelor privind stabilirea termenelor, modalităților și perioadelor de exploatare a masei lemnoase din păduri și din vegetația forestieră din afara fondului forestier național.

*Ordonanța de Urgență nr. 11 din 2004 privind producerea, comercializarea și utilizarea materialelor forestiere de reproducere.

*Ordonanța de Urgență nr. 195 din 2005 privind protecția mediului.

*Ordonanța de Urgență nr. 57/2007 privind regimul ariilor naturale protejate, conservarea habitatelor naturale, a florei și faunei sălbatice.

*Proiect Darwin 385 - 2005. „Întărirea capacității de gospodărire a pădurilor cu valoare ridicată de conservare din Estul Europei: România”, Universitatea Transilvania Brașov, Facultatea de Silvicultură și Exploatare Forestiere.

ANEXE

Anexa 1. Tema de proiectare

Anexa 2. Conferința I de amenajare

PROCES VERBAL

al Conferinței I de amenajare pentru avizarea temei de proiectare privind amenajamentul silvic al fondului forestier proprietate privată aparținând persoanei fizice Erbașu Ion Robert – U.P. II Pitesti, județul Argeș

PV Conferinta I